



PRÉSENTÉ PAR



GUIDE TECHNIQUE

CHAMPIONNATS CANADIENS DE CYCLOCROSS LAZER 2021
&
TREK BEAR CROSSING GRAND PRIX
CX UCI C2 RACE

Version 6 - Oct 20, 2021



ECOASIS

Langford



GARNEAU



wahoo



Canada



BEARCROSSGRANDPRIX.COM

Table des matières

1. RENSEIGNEMENTS GÉNÉRAUX	4
1.1. APERÇU DE L'ÉVÉNEMENT	4
1.2. LIEU	4
1.3. PLAN DU SITE	5
1.4. PERSONNEL DE COURSE	6
1.5. FONCTIONNAIRES (On et CCC)	6
1.6. INTEMPÉRIES	6
1.7. QUARTIER GÉNÉRAL DE LA COURSE, PRIX, EMPLACEMENT DU PODIUM, MÉDIAS	6
1.8. LIENS UTILES	7
1.9. INSCRIPTION ET RAMASSAGE DES NUMÉROS	7
1.10 CALENDRIER DES COURSES ET FRAIS D'INSCRIPTION	8
1.11 CALENDRIER COMPLET DES ÉVÉNEMENTS	9
1.12 COURSES D'ENFANTS	10
2. CHAMPIONNATS CANADIENS DE CYCLOCROSS LAZER – samedi 27 septembre 2021	10
2.1. Date, règles et format de course	10
2.2. Admissibilité	10
2.3. Catégories	11
2.4. Inscription et ramassage des numéros	12
2.5. Laissez-passer de fosse et protocole mécanique	12
2.6. Numéros de course et jetons de chronométrage	12
2.7. Contrôle du dopage	13
2.8. Échauffements/Pré-équitation sur le parcours	13
2.9. Commencer l'ordre	14
2.9.1. Catégories U23, Élite et Junior de l'UCI – Femmes et Hommes	14
2.9.2. Catégories de maîtres	14
2.9.3. Toutes les autres catégories	14
2.10. Coureurs rodés	14
2.1.1. Équipement	14
2.11.1. Courses de championnat	14
2.11.2. Challenge Races (hors championnat)	14
2.11.3. Autres règlements relatifs à l'équipement	14
2.12. Médailles, maillot et prix	15
2.12.1. LES MÉDAILLES SERONT DÉCERNÉES À TOUTES LES CATÉGORIES DE LA MANIÈRE SUIVANTE	15

2.13. Résultats	15
2.14. Points UCI	16
2.15. Services et commodités de course	16
2.15.1. Équipe Zone de tente, toilettes et douches	16
2.15.2. Zone de lavage des stands et des vélos	16
2.15.3. Stationnement	17
2.15.4. Premiers secours et soins médicaux	17
2.15.5. Sécurité et maintien de l'ordre	18
2.15.6. Hébergement et restaurants	18
2.15.7. Directions de l'aéroport	18
3. TREK BEAR CROSSING GRAND PRIX dimanche 28 novembre, 2021	19
3.1. Date et règles	19
3.2. Admissibilité	19
3.3. Catégories	19
3.4. Inscription et ramassage des numéros	19
3.5. Laissez-passer de fosse et protocole de mécanicien	20
3.6. Calendrier et frais de course	20
3.7. Numéros de course	20
3.8. Plan de cours – Sujet à changement	20
3.9. Échauffements / Pré-équitation du cours	20
3.10. Coureurs rodés	20
3.11. Équipement	20
3.12. Médailles et prix	20
3.13. Résultats	21
3.14. Services et commodités de course	21
3.14.1. Aire de la tente d'équipe, toilettes et douches	21
3.14.2. Zone de lavage des stands et des vélos	21
3.14.3. Stationnement	21
3.14.4. Premiers soins et soins médicaux	21
3.14.5. Sécurité et maintien de l'ordre	21
3.14.6. Hébergement et restaurants	21
3.14.7. Directions à partir de l'aéroport	21
3.15. Points UCI (UCI C2)	21
Sur la base du classement national UCI, les points UCI seront attribués pour les catégories et événements suivants.	21
ans	
3.16. Prix UCI En Argent (UCI C2)	22

1. RENSEIGNEMENTS GÉNÉRAUX

1.1. APERÇU DE L'ÉVÉNEMENT

Novembre 26, 2021	L'inscription est ouverte et le temps de pratique course.
Novembre 27, 2021	Championnats canadiens de cyclocross Lazer (UCI CN Elite/Jr/U23)
Novembre 28, 2021	Trek Bear Crossing Grand Prix (UCI C2 Elite/Jr Hommes)

La Wheelhouse Cycling Society, Cyclisme Canada, Cycling BC et son partenaire hôte Ecoasis sont fiers de présenter les Championnats canadiens de cyclocross Lazer et les événements Trek Bear Crossing Grand Prix UCI C2. L'événement est une célébration de cyclocross durant trois jours. Le 26 novembre, le cours sera ouvert à l'entraînement le matin, les camps Cross Kids durant l'après-midi et des courses de nuit CX à pignon fixe durant le soir. L'événement principal, les Championnats canadiens de cyclocross Lazer aura lieu le 27 novembre. Enfin, la course Trek Bear Crossing Grand Prix UCI C2 aura lieu le 28 novembre. Ce guide technique couvre à la fois les Championnats canadiens de cyclocross Lazer et le Trek Bear Crossing Grand Prix UCI C2.

1.2. LIEU

Bureau de Course

Le bureau de course est situé sur place au Members à le Westin Bear Mountain Resort & Spa.

Westin Bear Mountain Resort
1999 Country Club Way,
Victoria, BC
V9B 6R3

Les championnats seront à Bear Mountain Golf Club Driving Range, où des événements de cyclocross ont eu lieu. Située juste à l'extérieur de Victoria, en Colombie-Britannique, Langford est une ville sophistiquée et charmante avec des possibilités de loisirs de classe mondiale et un climat tempéré toute l'année. Bear Mountain Golf & Tennis Resort Community offre à ses résidents et à ses clients un centre de villégiature vivant à son meilleur.

Connue comme une capitale sportive nationale au Canada, Langford abrite plusieurs équipes nationales et provinciales qui jouent et s'entraînent dans la ville : Rugby Canada, Pacific Football Club, Tennis Canada, Golf Canada, Cyclisme Canada, Rowing BC et Boxing BC. Situé dans le secteur nord de la ville de Langford, le site offre une proximité étroite avec le centre de vente au détail de la ville (1 km) et avec le centre-ville de la ville de Victoria. Le site est facilement accessible par un sentier de charrette, un trottoir, un vélo sur des sentiers polyvalents, BC Transit ou une voiture. Avec un large choix de restaurants et d'options d'hébergement, la région est un endroit idéal pour le tourisme sportif.

1.3. PLAN DU SITE

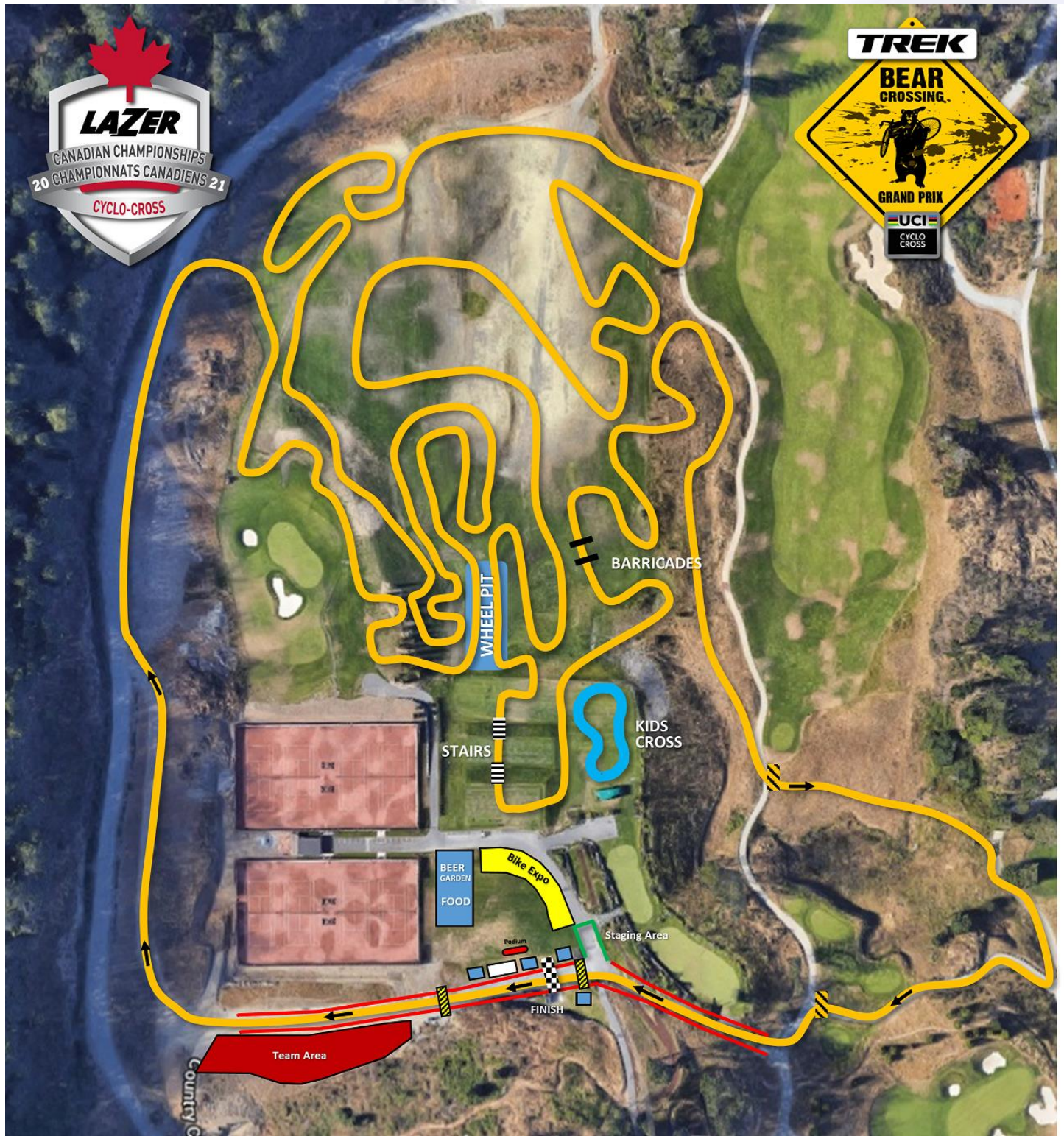

1.4. PERSONNEL DE COURSE

POSTE	NOM	COURRIEL DE CONTACT
Organisateur en chef / Directeur de course	Jon Watkin	info@bearcrossgrandprix.com
Directeur de cours	Drew Mackenzie	
Directeur du lieu	Rob Larocque: Ecoasis	
Directeur du marketing et des commandites	Mark DeFrias	
Directeur bénévole		
Directeur de l'Expo		
Directeur de contenu		

1.5. FONCTIONNAIRES (ON et CCC)

POSTE	NOM	COURRIEL DE CONTACT
Délégué technique	Josh Peacock (Ont.)	Josh.Peacock@cyclingcanada.ca
Commissaire en chef	Scott Doel (Ont.)	
Secrétaire	Claire Bonin (C.-B.)	
Juge de finition	Christian Cote (Qc)	
Membre	Jim Bratrud (C.-B.)	
Membre	Andy Holmwood (AB)	
Membre (PSO)	Bruce Tonkin	
Membre (PSO)	Kevin Fedorak	

1.6. INTEMPÉRIES

- La course a eu lieu sous la pluie, la neige ou le soleil
- AUCUN remboursement
- En cas de conditions météorologiques dangereuses (p. ex., la foudre) le jour de la course, les officiels de course peuvent retarder ou annuler des courses.

1.7. SIÈGE DE LA COURSE, PRIX, EMPLACEMENT DU PODIUM, MÉDIAS

- Le bureau de course est situé sur place au Members Lounge à le Westin Bear Mountain Resort & Spa.

Westin Bear Mountain Resort & Spa
1999 Country Club Way,
Victoria, BC
V9B 6R3

- (Notez qu'il n'y a pas d'adresse postale, c'est juste une adresse de location. Voir la section 1.4 pour les coordonnées par courriel)
- À cet endroit, vous trouverez le bureau d'inscription, les résultats, les toilettes. L'emplacement des prix / podiums sera sur la scène principale par la ligne d'arrivée. Les résultats seront affichés à la suite de l'événement au podium / prix location et au bâtiment d'inscription. Espace de travail pour les médias : Une salle séparée dans le bâtiment d'inscription sera réservée aux médias de travail. L'Internet sans fil sera disponible sur place.

1.8. LIENS UTILES

Site Web de la course:	https://www.bearcrossgrandprix.com/
Site Web de l'événement de Cyclisme Canada :	https://www.cyclingcanada.ca/event/2021-canadian-cyclocross-championships-bear-crossing-grand-prix/
Inscription de la course:	https://ccnbikes.com/#!/series/2021-canadian-cyclocross-championships
Règlement de l'UCI cyclocross:	http://www.uci.org/docs/default-source/rules-and-regulations/part-v--cyclo-cross.pdf?sfvrsn=2eb79d46_8
Règlement de Cyclisme Canada :	https://www.cyclingcanada.ca/wp-content/uploads/2021/04/Companion-Guide-2021_ENG-04.21.21.pdf

1.9. INSCRIPTION ET RAMASSAGE DES NUMÉROS

- Les pré-inscriptions à toutes les épreuves, avec les Championnats canadiens de cyclocross Lazer et le Trek Bear Crossing Grand Prix CX UCI C2 sont disponibles à l'adresse: [Nouveau lien](#)
- L'inscription en ligne commence le Oct 7 et se termine le 24 novembre à 23h59.
- L'enregistrement nécessite que la présentation d'une licence CC/UCI valide soit considérée comme définitive.
- L'inscription sur place est assujettie à des frais de 20 \$ pour les catégories où cela est permis. (Comme indiqué dans le tableau des frais) L'inscription à chaque course autorisée se termine 1 heure avant le début de l'heure de début de la course de votre catégorie.
- **FERMETURE DES INSCRIPTIONS EN LIGNE MERCREDI 24 NOVEMBRE À 23H59**
- ****IL N'Y AURA PAS D'INSCRIPTION SUR PLACE POUR LES CHAMPIONNATS ET LES COURSES UCI****
- Voir la section 2.4 pour plus de détails sur l'inscription aux Championnats canadiens de cyclocross Lazer et la collecte des numéros.
- Voir la section 3.4 pour plus de détails sur l'inscription au Grand Prix CX UCI C2 de Trek Bear Crossing et le retrait des numéros.

1.10 CALENDRIER DES COURSES ET FRAIS D'INSCRIPTION

2021 LAZER CANADIAN CYCLOCROSS CHAMPIONSHIPS / TREK BEAR CROSSING GRAND PRIX UCI C2 FEES						
 <p style="text-align: center;">It is the racer's responsibility to arrive at the start grid 15 min. before the scheduled start of their race.</p> 						
FRIDAY - Training Day						
Start Time	Categories	Race Duration	Prizes	Cost Before Nov 21	Cost Nov 22-24	Cost Race Day
14h30 - 17h00	Course open for training					
17h00 - 21h00	Single Speed CX Night Racing / Cyclocross de nuit à pignon	20 min / race	Merch (3 deep)	\$25	\$35	\$45
SATURDAY - LAZER Canadian CX Championships						
Start Time	Categories	Race Duration	Prizes	Cost Before Nov 21	Cost Nov 22-24	Cost Race Day
07h15 - 07h45	Course open for training					
08h00	Sportif Race M/H (Challenge Race)	20 min.	Merch (3 deep)	\$ 30.00	\$ 50.00	\$ 70.00
08h00	Sportif Race W/F (Challenge Race)	20 min.	Merch (3 deep)	\$ 30.00	\$ 50.00	\$ 70.00
08h30	U17 M/H (Challenge Race)	40 min.	Merch (3 deep)	\$ 30.00	\$ 50.00	\$ 70.00
08h30	U17 W/F (Challenge Race)	40 min.	Merch (3 deep)	\$ 30.00	\$ 50.00	\$ 70.00
08h30	U15 M/H (Challenge Race)	30 min.	Merch (3 deep)	\$ 30.00	\$ 50.00	\$ 70.00
08h30	U15 W/F (Challenge Race)	30 min.	Merch (3 deep)	\$ 30.00	\$ 50.00	\$ 70.00
08h30	U13 M/H (Challenge Race)	30 min.	Merch (3 deep)	\$ 30.00	\$ 50.00	\$ 70.00
08h30	U13 W/F (Challenge Race)	30 min.	Merch (3 deep)	\$ 30.00	\$ 50.00	\$ 70.00
09h10	Master 65+ W/F (Championship Race)	40 min.	Merch (3 deep)	\$ 50.00	\$ 70.00	N/A
09h10	Master 45-54 W/F (Championship Race)	40 min.	Merch (3 deep)	\$ 50.00	\$ 70.00	N/A
09h10	Master 35-44 W/F (Championship Race)	40 min.	Merch (3 deep)	\$ 50.00	\$ 70.00	N/A
10h00	Master 55-64 W/H (Championship Race)	40 min.	Merch (3 deep)	\$ 50.00	\$ 70.00	N/A
10h00	Master 55-64 M/H (Championship Race)	40 min.	Merch (3 deep)	\$ 50.00	\$ 70.00	N/A
10h00	Master 65+ M/H (Championship Race)	40 min.	Merch (3 deep)	\$ 50.00	\$ 70.00	N/A
10h50	Master 45-54 M/H (Championship Race)	45 min.	Merch (3 deep)	\$ 50.00	\$ 70.00	N/A
11h50	Master 35-44 M/H (Championship Race)	45 min.	Merch (3 deep)	\$ 50.00	\$ 70.00	N/A
11h30	Kids Cross		Merch	Free	Free	Free
12h50	Junior M/H (Championship Race)	40 min.	\$500 (3 deep)	\$ 50.00	\$ 70.00	N/A
12h50	U23 M/H (Championship Race)	50 min.	\$500 (3 deep)	\$ 60.00	\$ 80.00	N/A
14h00	Junior W/F (Championship Race)	40 min.	\$500 (3 deep)	\$ 50.00	\$ 70.00	N/A
14h00	U23 W/F (Championship Race)	40 min.	\$500 (3 deep)	\$ 60.00	\$ 80.00	N/A
14h50	Elite M/H (Championship Race)	60 min.	\$500 (3 deep)	\$ 60.00	\$ 80.00	N/A
16h10	Elite W/F (Championship Race)	50 min.	\$500 (3 deep)	\$ 60.00	\$ 80.00	N/A
SUNDAY - TREK Bear Crossing Grand Prix CX UCI C2						
Start Time	Categories	Race Duration	Prizes	Cost Before Nov 21	Cost Nov 22-24	Cost Race Day
07h00 - 07h45	Course open for training					
08h00	U17 M/H	40 min.	Merch (3 deep)	\$ 30.00	\$ 50.00	\$ 70.00
08h00	U17 W/F	40 min.	Merch (3 deep)	\$ 30.00	\$ 50.00	\$ 70.00
08h00	U15 M/H	30 min.	Merch (3 deep)	\$ 30.00	\$ 50.00	\$ 70.00
08h00	U15 W/F	30 min.	Merch (3 deep)	\$ 30.00	\$ 50.00	\$ 70.00
08h00	U13 M/H	30 min.	Merch (3 deep)	\$ 30.00	\$ 50.00	\$ 70.00
08h00	U13 W/F	30 min.	Merch (3 deep)	\$ 30.00	\$ 50.00	\$ 70.00
09h00	Master 55-64 M/H	40 min.	Merch (3 deep)	\$ 50.00	\$ 70.00	\$ 90.00
09h00	Master 55-64 W/F	40 min.	Merch (3 deep)	\$ 50.00	\$ 70.00	\$ 90.00
09h00	Master 65+ M/H	40 min.	Merch (3 deep)	\$ 50.00	\$ 70.00	\$ 90.00
09h00	Master 65+ W/F	40 min.	Merch (3 deep)	\$ 50.00	\$ 70.00	\$ 90.00
09h00	Master 45-54 W/F	40 min.	Merch (3 deep)	\$ 50.00	\$ 70.00	\$ 90.00
09h00	Master 35-44 W/F	40 min.	Merch (3 deep)	\$ 50.00	\$ 70.00	\$ 90.00
10h00	Master 45-54 M/H	45 min.	Merch (3 deep)	\$ 50.00	\$ 70.00	\$ 90.00
11h00	Master 35-44 M/F	45 min.	Merch (3 deep)	\$ 50.00	\$ 70.00	\$ 90.00
11h30	Kids Cross					
12h00 - 12h45	Course open for training					
12h30	Junior M/H	40 min.	\$1223 (15 deep)	\$ 50.00	\$ 70.00	N/A
13h15	Junior W/F	40 min.	\$1223 (15 deep)	\$ 50.00	\$ 70.00	N/A
14h10	Elite W/F	50 min.	\$2266 (20 deep)	\$ 60.00	\$ 80.00	N/A
15h15	Elite M/H	60 min.	\$2266 (20 deep)	\$ 60.00	\$ 80.00	N/A
<p style="text-align: center;">It is the racer's responsibility to arrive at the start grid 15 min. before the scheduled start of their race.</p>						

1.11 CALENDRIER COMPLET DE L'ÉVÉNEMENT

 2021 LAZER CANADIAN CYCLOCROSS CHAMPIONSHIPS / TREK BEAR CROSSING GRAND PRIX UCI C2 EVENT SCHEDULE 	
<p style="color: red;">It is the racer's responsibility to arrive at the start grid 15 min. before the scheduled start of their race.</p>	
THURSDAY / JEUDI - Course Set up Day / Mise En Place du Cours	
12h00 - 17h00	Race office open **NOTE Registration will not be open** / Bureau de course ouvert **REMARQUE L'inscription ne sera pas ouverte**
12h00 - 14h00	Team Tents and Expo area open for setup / Tentes d'équipe et la zone d'exposition sont ouvertes pour l'installation
FRIDAY / VENDREDI - Training Day / Jour D'entrainement	
12h00 - 19h00	Registration and race office open / Ouverture du bureau des inscriptions et des courses
12h00 - 19h00	Team Tents and Expo area open for setup / Tentes d'équipe et la zone d'exposition sont ouvertes pour l'installation
14h00	Managers Meeting at Registration/Race Office / Réunion des managers au bureau des inscriptions/course
14h30 - 16h30	Course open for training / Cours ouvert à la formation
18h00 - 21h00	Single Speed CX Night Racing / Cyclocross de nuit à pignon fixe
SATURDAY / SAMEDI - Lazer Canadian CX Championships / Championnats Canadiens CX	
07h00 - 17h00	Registration and race office open / Ouverture du bureau des inscriptions et des courses
07h00 - 08h00	Team Tents and Expo area open for setup / Tentes d'équipe et la zone d'exposition sont ouvertes pour l'installation
07h15 - 07h45	Course open for training / Cours ouvert à la formation
08h00	Sportif M/H & W/F
08h30	U17 M/H / U17 W/F ; U15 M/H ; U15 W/F ; U13 M/H ; U13 W/F (Challenge Races);
09h10	Master 65+ W/F ; Master 45-54 W/F ; Master 35-44 W/F; (Championship Race)
10h00	Master 55-64 M/H ; Master 65+ M/H ; Master 55-64 W/F ; (Championship Race)
10h50	Master 45-54 M/H ; (Championship Race)
11h50	Master 35-44 M/H; (Championship Race)
11h30	Kids Cross Push Bike M/H & W/F
11h50	Kids Cross U7 M/H & W/F
12h10	Kids Cross U9 M/H & W/F
12h40	Kids Cross U11 M/H & W/F
12h50	Junior M/H ; U23 M/H; (Championship Race)
14h00	Junior W/F ; U23 W/F; (Championship Race)
14h50	Elite M/H; (Championship Race)
16h10	Elite W/F; (Championship Race)
17h15	Awards Ceremony for all start times / Cérémonie de remise des prix
SUNDAY / DIMANCHE - TREK Bear Crossing Grand Prix UCI C2	
07h00 - 15h00	Registration and race office open / Ouverture du bureau des inscriptions et des courses
07h00 - 08h00	Team Tents and Expo area open for setup / Tentes d'équipe et la zone d'exposition sont ouvertes pour l'installation
07h15 - 07h45	Course open for training / Cours ouvert à la formation
08h00	U17 M/H / U17 W/F ; U15 M/H ; U15 W/F ; U13 M/H ; U13 W/F
09h00	Master 55-64 M/H ; Master 65+ M/H ; Master 55-64 W/F ; Master 65+ W/F ; Master 45-54 W/F ; Master 35-44 W/F
10h00	Master 45-54 M/H
11h00	Master 35-44 M/H
10h15	Awards Ceremony for 08h00 & 09h00 starts / Cérémonie de remise des prix pour 08h00 & 09h00 départs
11h30	Kids Cross Push Bike M/H & W/F
11h50	Kids Cross U7 M/H & W/F
12h15	Kids Cross U9 M/H & W/F
12h45	Kids Cross U11 M/H & W/F
12h30	Awards Ceremony for 10h00 & 11h30 starts / Cérémonie de remise des prix pour 10h00 & 11h30 départs
12h00 - 12h15	Course open for training / Cours ouvert à la formation
12h30	Junior M/H
13h15	Junior W/F
14h10	Elite W/F
15h15	Elite M/H
16h00	Awards Ceremony for 12h30 and 13h30 and 14h30 starts
<p style="color: red;">It is the racer's responsibility to arrive at the start grid 15 min. before the scheduled start of their race.</p>	

1.12 COURSES D'ENFANTS

- Les activités pour les enfants seront organisées sur le site désigné KIDS CROSS et sont organisées par Cycling BC dans le cadre du programme iRide.
- Les activités auront lieu le samedi et le dimanche
- Les enfants doivent s'inscrire à la course lors de l'inscription et faire signer une décharge. <LINK>
- Horaire du programme :
 - 27 novembre
 - Session d'habiletés de course/poussée de vélo de 11h00 à 11h20 ; Course à 11h30
 - Session de compétences en vélo à pédales U7 @ 11h20 – 11h40 ; Course à 11h50
 - Session de compétences en vélo à pédales U9 @ 11h40 – 12h00 ; Course à 12h10
 - Session de compétences en vélo à pédales U11 @ 12h10 – 12h30 ; Course à 12h40
 - 28 novembre
 - Session d'habiletés de course/poussée de vélo de 11h00 à 11h20 ; Course à 11h30
 - Session de compétences en vélo à pédales U7 @ 11h20 – 11h40 ; Course à 11h50
 - Session de compétences en vélo à pédales U9 @ 11h45 – 12h05 ; Course à 12h15
 - Session de compétences en vélo à pédales U11 @ 12h15 – 12h35 ; Course à 12h45

2. CHAMPIONNATS CANADIENS DE CYCLOCROSS LAZER SAMEDI le 27 novembre, 2021

2.1. Date, règles et format de Course

- Les Championnats canadiens sont régis par Cyclisme Canada. Le ou les événements se dérouleront selon les règlements de Cyclisme Canada/UCI.
- Tous les coureurs doivent connaître les règlements.
- Les Championnats canadiens auront lieu à la date et à l'heure prévues.
- Il n'y aura pas de prolongation des Championnats après le dimanche 28 novembre 2021, en raison de retards imprévus ou d'arrêts prolongés. En cas d'arrêt, la priorité sera donnée aux classes de « championnat ».
- Le format des courses peut également être modifié à la discrétion du commissaire en chef en réponse à des arrêts prolongés.

2.2. Admissibilité

- **POUR LES CATÉGORIES DE CHAMPIONNAT**
 - Tous les athlètes doivent être en possession d'une licence internationale UCI/Cycling Canada valide.
 - Tous les participants doivent être prêts à présenter leur licence sur demande lors de l'événement
 - Tous les participants doivent être autorisés à concourir dans la discipline appropriée
 - Les licences nationales d'autres pays ou du Canada ne sont pas autorisées pour les catégories de championnat
 - Aucune licence d'événement d'un jour ne sera vendue pour les catégories de championnat
 - La licence doit être présentée lors du ramassage du colis de course
 - Pour pouvoir participer et courir dans toutes les catégories, y compris les catégories de championnat reconnues par l'UCI, les coureurs doivent être soit un citoyen canadien (y compris la double nationalité), un résident permanent, un immigrant reçu ou une personne ayant le statut de réfugié. Une preuve de citoyenneté ou de résidence peut être exigée (passeport, carte de résident permanent, statut d'immigrant reçu ou de statut de réfugié)
 - Admissibilité à concourir pour le titre/podium/points/médailles de champion canadien : Seuls les citoyens canadiens (tels qu'indiqués sur leur licence UCI) auront accès au titre de champion canadien, aux

podiums des championnats canadiens, aux points UCI et aux médailles des championnats canadiens

- Si un non-ressortissant (résident permanent, immigrant reçu ou personne ayant le statut de réfugié) se classe parmi les trois premiers au classement général dans la catégorie course, une présentation sur le podium aura lieu selon l'ordre d'arrivée de la course et une deuxième présentation sur le podium selon les championnats canadiens, les résultats des citoyens canadiens admissibles suivront
- Une preuve de résidence peut être requise (cela comprend le permis de conduire, la carte de résident permanent).
- **POUR LES CATÉGORIES HORS CHAMPIONNAT (Challenge)**
 - Les coureurs adultes sont admissibles à participer à la course « Sportif » et n'ont besoin que d'une licence provinciale (NON-UCI) ou POUR LES RÉSIDENTS DE LA C.-B. SEULEMENT, peuvent acheter une licence de course d'un jour auprès de Cycling BC
 - Les jeunes sont éligibles pour participer aux courses U13 / U15 / U17 et n'ont besoin que d'une licence provinciale (NON-UCI) ou POUR LES RÉSIDENTS DE LA C.-B. SEULEMENT, peuvent acheter une licence de course d'un jour via Cycling BC

2.3. Catégories

CATÉGORIES DU CHAMPIONNAT CANADIEN	
Juniors Hommes (17-18 ans)	
Juniors Femmes (17-18 ans)	
U23 Hommes (19-22)	
U23 Femmes (19-22 ans)	
Élite (23+) Hommes	
Élite (23+) Femmes	
Maître 35-44 Femmes	
Maître 35-44 Hommes	
Maître 45-54 Femmes	
Maître 45-54 Hommes	
Maître 55-64 Femmes	
Maître 55-64 Hommes	
Maître 65+ Femmes	
Maître 65+ Hommes	
CATÉGORIES CHALLENGE (HORS CHAMPIONNAT)	
Sportifs	Sportif Femmes
U13 Hommes	U13 Femmes
U15 Hommes	U15 Femmes
U17 Hommes	U17 Femmes

REMARQUE IMPORTANTE : CATÉGORIES DU CHAMPIONNAT CANADIEN DES MAÎTRES

En raison des récents changements dans la structure des catégories du Championnat du Monde UCI, les catégories du Championnat Canadien Masters commenceront désormais avec les coureurs âgés de 35 ans et plus. Les catégories de courses de maîtres seront toujours offertes par tranches d'âge de dix ans (voir le tableau ci-dessus). En raison du fait que la plupart des licences de course délivrées au Canada ne refléteront pas cette mise à jour, assurez-vous de vous inscrire dans la catégorie correspondant à votre âge au **31 décembre, 2022**. Les officiels de course sur place vérifieront que tous les coureurs sont inscrits dans la catégorie appropriée en fonction de leur âge à la date indiquée ci-dessus. Tous les coureurs âgés de 30 à 34 ans devront désormais courir dans la catégorie Elite, et auront besoin de cette

désignation sur leur licence UCI.

- Remarque : Les catégories sont définies conformément aux règles de l'UCI en fonction de l'année de naissance. Votre âge de course pour le championnat est l'âge que vous seriez le 31 décembre **2022**.
- Les catégories avec moins de 5 partants peuvent être fusionnées avec une autre catégorie d'âge ou de capacité à la discrétion du délégué technique ou du commissaire en chef pour le début, mais recevront des prix séparément.
- Tous les concurrents DOIVENT entrer leur classe d'événement comme indiqué sur leur licence.
- Les catégories sont définies conformément aux règles de l'UCI en fonction de l'année de naissance.
- Toute demande de renseignements sur les mises à niveau doit être adressée à Josh Peacock à josh.peacock@cyclingscanada.ca

2.4. Inscription et numéro Pickup

- Aucune inscription ne sera acceptée sur place pour les Championnats canadiens de cyclocross Lazer pour les catégories de championnat. (les courses non marquées comme des courses « challenge »)
- Il n'y aura pas de licences d'un jour pour les Championnats canadiens de cyclocross Lazer. Les licences d'un jour seront autorisées pour les « catégories de défi ».
- Voir la section 1.4 – La préinscription aux Championnats canadiens de cyclocross Lazer et à la course Trek Bear Crossing Grand Prix UCI C2 est disponible sur [LINK](#)
- L'inscription en ligne s'ouvre le 1er octobreST. L'inscription en ligne se termine le 2 novembre^{4^e} à 23h59, le prix augmentera le 2 novembre^{5^e} à 12:01 AM.
- **L'inscription sur place sera disponible pour les catégories non-championnats** le vendredi 26 novembre de 12h00 à 19h00, le samedi 27th de 7h00 à 15h00, et le dimanche 18th 7:00am à 10:30am.
- Les frais d'inscription ne sont pas remboursables
- Tous les concurrents DOIVENT entrer leur classe d'événement comme indiqué sur leur licence.
- Le bureau de course sera ouvert pour le ramassage des colis pour les catégories non-championnat de 12h00 à 19h00 le vendredi 26 novembre, de 7h00 à 15h00 le samedi 2 novembre^{7^e} de 7h00 à 15h00 le dimanche 28 novembre.
- Le ramassage des numéros fermera 60 minutes avant le début de chaque course.
- Les athlètes ne sont pas considérés comme inscrits à un événement tant que toutes les exigences administratives n'ont pas été satisfaites.
 - Remplissez le formulaire de demande
 - Signez la renonciation ET déclaration de Covid-19
 - Le paiement a été effectué
 - Le permis d'avenant a été validé par le commissaire désigné
 - Le dossard et la hanche(s) de synchronisation ont été ramassés
- L'enregistrement nécessite que la présentation d'une licence CC/UCI valide soit considérée comme définitive.
- La réunion des coureurs / gestionnaires d'équipe aura lieu à 14h00 le vendredi 26 novembre au Langford Fitness Centre (bureau de course)

2.5. Passes de fosse et mécanicien Protocol

- Des laissez-passer aux stands seront émis lors de l'inscription pour les coureurs inscrits aux courses junior, U23 et élite.
- Chaque coureur a droit à deux (2) assistants. Aucun autre membre du personnel ne sera autorisé dans la zone de la fosse.
- Aucun laissez-passer aux stands n'est requis pour les catégories non élites.

2.6. Numéros de course et hanches timing C



- Les dossards et puces de chronométrage seront distribués lors de l'inscription.
- Les numéros ne doivent pas être pliés ou modifiés et doivent clairement montrer tous les sponsors et numéros.
- Les numéros doivent être complètement visibles à tout moment pendant la course.
- Placement des numéros : 1 numéro de corps côté gauche du bas du dos, 2 numéros d'épaule vers l'avant selon le schéma suivant



- Le placement des chip se fera sur la fourche du côté droit. Il doit être monté vers l'avant et sur le côté le plus plat de la fourche à l'aide de l'élastique fourni ou à l'aide de ruban adhésif
- Si un deuxième vélo doit être utilisé, une deuxième puce de chronométrage sera nécessaire et peut être reçue lors de l'inscription. Les vélos non ébréchés ne recevront pas de temps.
- La même puce sera utilisée pour les deux jours et n'a PAS besoin d'être retournée après la course.

2.7. Dopage Control

- Toutes les courses sont menées selon les règlements antidopage de l'UCI.
- Il est de la responsabilité du coureur et du responsable de l'équipe de connaître les règles.
- L'installation d'analyse des drogues pour l'inspecteur antidopage du CCES sera annoncée à chaque site.
- Les athlètes qui sont sélectionnés pour les tests seront accueillis à la ligne d'arrivée par un chaperon. *Note à tous les athlètes qui DNF vous devez signaler à la ligne d'arrivée.
- Les problèmes médicaux doivent être signalés à un commissaire.
- Les athlètes qui participent aux 2021 Championnats canadiens de cyclocross Lazer nécessitant l'utilisation d'un médicament figurant sur la Liste des interdictions doivent avoir une AUT avant de participer à l'événement.
 - Cela s'applique à toutes les catégories d'athlètes: élite, junior, maître, etc. Pour obtenir des formulaires et des exigences de l'AUT, les athlètes sont encouragés à visiter l'assistant de l'AUT, <http://cces.ca/tueforms>

2.8. Échauffements/Pré-équitation sur le Course

- Le parcours sera ouvert pour la pré-équitation à partir du vendredi 26 novembre de 14h30 à 17h00. Aussi samedi 2 novembre 7th à 7:00 AM à 7:45 AM unnd jour de soleil novembre 28th 7:00 AM à 7:45 AM et 12:30 PM - 12:45 PM
- S'il vous plaît ne pas pré-rouler avant ce jour / heure
- Le temps de pré-équitation entre les courses est possible si le temps le permet. Soyez prêt juste après la ligne d'arrivée et si possible, la pré-équitation sera autorisée. Le parcours doit être dégagé 5min avant le départ de la prochaine course.
- Le jour de la course, le parcours doit être ouvert pour l'échauffement pendant les heures d'inspection du parcours désignées, indiquées à l'horaire.
- L'échauffement sur le parcours pendant qu'une course est en cours, ou à tout autre moment non autorisé, est strictement interdit et entraînera un départ refusé
- Veuillez respecter les autres coureurs en ne vous échauffant pas immédiatement derrière le dernier coureur de la course en cours
- Les casques doivent être portés EN TOUT TEMPS lors de la conduite du parcours et n'importe où sur le site, le défaut de se conformer entraînera la disqualification

2.9. Ordre de Départ

2.9.1. UCI U23, Elite & Junior catégories – Femmes et Men

- Règle UCI 5.1.043: L'ordre de départ pour les courses UCI sera déterminé par l'ordre de la dernière classification par points de cyclocross UCI publiée du plus haut au plus bas, comme affiché sur le site Web de l'UCI (www.uci.org)
- Les coureurs avec zéro (0) point UCI seront classés en fonction des résultats précédents du Championnat canadien, puis par tirage au sort

2.9.2. Categories de maîtres – Femmes et hommes

- Les convocations dans les catégories Masters seront les suivantes, par ordre de priorité :
 - *La première rangée de 8 sera appelée en fonction des résultats du Championnat canadien 2019
 - Le reste sera tiré au sort
- * cela inclut les coureurs qui sont passés dans une tranche d'âge plus élevée

2.9.3. Toutes les autres catégories

- Pour toutes les autres catégories, l'ordre de départ sera déterminé par tirage au sort.
- Lorsque plusieurs catégories commencent en même temps, les coureurs de chaque champ seront mis en scène ensemble et séparés des autres catégories par quelques pieds.
- Les catégories seront envoyées séparément de la grille de démarrage par vagues

2.10. Limits de Temps

Tout coureur dont le temps est 80% plus lent de celui du premier tour du leader de la course sera retiré de la course, sur décision du président du panel des commissaires après discussion avec l'Organisateur, et dans la zone prévue à cet effet (zone de 80%)

Dans le cas où un coureur est dépassé par le leader, le coureur rodé doit terminer le tour au cours duquel il a été

dépassé et quitter le parcours par une sortie juste avant la ligne d'arrivée ou dans la zone des 80% décrite à l'article 5.1.052, si cette règle s'applique. Leurs résultats seront répertoriés dans l'ordre dans lequel ils étaient au moment où ils ont été retirés de la course, plus le nombre de tours qui n'avaient pas été complétés.

2.11. Équipement

- Les règlements d'équipement, conformément aux règles de l'UCI, doivent être appliqués pour TOUTES les catégories. Il n'y aura AUCUNE exception.
- Les casques de vélo doivent être portés par les cyclistes sur le parcours en tout temps.

2.11.1. Courses de championnat

- Les règles d'équipement de l'UCI s'appliquent
- Cyclocross et/ou vélos de route avec barres de chute, seulement
- Pneus pas plus larges que 33mm

2.11.2. Challenge Races (hors championnat)

- Les vélos de cyclocross, de montagne, hybrides et de style route sont autorisés
- Les tandems, les monocycles, les vélos électriques, les couchés, les tricycles, etc. ne sont pas autorisés
- Les barres plates sont autorisées, mais les extrémités des barres doivent être enlevées

2.11.3. Autres règlements sur l'équipement

- Les coureurs sont tenus de porter des maillots de club ou d'équipe correspondant à leur licence
- Les coureurs indépendants sont tenus de porter un maillot sans logos significatifs, noms d'équipe ou publicité affichés sur eux
- Les chandails sans manches ne sont pas autorisés
- L'utilisation de contenants en verre est strictement interdite

2.12. Médailles, Maillot et Prizes

- Les cérémonies de remise des prix pour toutes les courses auront lieu après la dernière course de la journée
- Tous les podiums devraient être présents

2.12.1. LES MÉDAILLES SERONT DÉCERNÉES À TOUTES LES CATÉGORIES DE LA MANIÈRE SUIVANTE

Des médailles de championnat et des chandails de champion canadien seront décernés dans toutes les catégories de titres des Championnats canadiens, peu importe le nombre de coureurs présents.

IMPORTANT***

- Tous les athlètes qui sont montés sur le podium doivent assister aux cérémonies de remise des prix. À défaut de le faire, une amende et une perte de récompense (y compris des prix en argent). Les coureurs qui ne peuvent pas assister à la cérémonie de remise des prix doivent en informer le commissaire en chef ou le délégué technique avec une raison valable. Des raisons telles que « J'ai un avion à prendre » ne seront pas acceptées.
- Les coureurs doivent porter des vêtements de cyclisme à la cérémonie de remise des prix. À défaut de le faire, une amende et une perte de récompense (y compris des prix en argent).
- « Il n'est pas permis de présenter le vélo d'un cycliste sur le podium de la cérémonie de remise des prix, ni sur la scène, ni devant la scène. » UCI 5.1.055

LES PRIX EN ARGENT SERONT ATTRIBUÉS COMME SUIV

- Élite, U23, Courses Juniors: 500 \$ (1^{er} - 300 \$, 2^{ème} - 150 \$, 3rd - 50 \$)
- Masters Races: Merch.

- Challenge Races: Merch.
- Les prix et l'argent du p rize seront payés sur place sur le podium une fois les résultats définitifs

2.13. Résultats

- Les résultats complets seront disponibles sur www.racetiming.ca immédiatement après l'arrivée
- Les résultats seront également affichés sur le tableau des résultats près du podium et au bureau de course après chaque course
- Il y aura un chronométrage à puce électronique avec photo-finish fourni par www.racetiming.ca
- Les jetons à placer sur votre fourchette seront fournis lors de l'inscription
- Si vous avez besoin d'une deuxième puce pour un pit bike, veuillez le demander lors de l'inscription ou si vous avez besoin de plus, demandez s'il vous plaît.
- Chaque coureur recevra une fiche d'information avec des instructions détaillées sur la façon de monter la puce de chronométrage
- La même puce de chronométrage sera utilisée les deux jours et n'a pas besoin d'être retournée.
- Votre numéro de dossard restera le même le dimanche et le samedi, merci donc de vous donner les numéros de dossard pour les deux jours. Un seul jeu de dossards sera attribué par coureur pour le samedi et le dimanche

2.14. UCI Points (UCI CN)

Sur la base du classement national UCI, les points UCI seront attribués pour les catégories et événements suivants

Lieu	Elite H/H & W/F	U23 M/H & 17-22 W/F	Junior M/H
1er	100	60	30
2e	60	40	20
3e	40	30	15
4e	30	25	12
5e	25	20	10
6e	20	15	8
7e	15	10	6
8e	10	5	4
9e	5	3	2
10e	3	0	1

Note: « En ce qui concerne le calcul du classement UCI, tous les championnats nationaux courus avant la date obligatoire doivent être considérés comme étant courus à la date obligatoire. » (UCI 5.2.015). Par conséquent, les Canadiens qui ont gagné des points UCI sur la base du tableau ci-dessus ne les verront pas comptés dans leur classement général avant la date prescrite par l'UCI pour les Championnats nationaux (8-9 janvier 2022).

2.15. Services de course et Hospitalités

2.15.1. Zone de tente d'équipe, toilettes et douches

- La zone team tent est disponible. Voir la carte du cours pour l'emplacement. Consultez le site Web pour les frais et pour réserver une place.
- Pour toute question ou pour fournir des détails sur l'espace dont vous avez besoin, veuillez envoyer un courriel au coordonnateur de la course, Jon Watkin, à info@bearcrossgrandprix.com
- Des toilettes avec eau courante sont disponibles au Centre de conditionnement physique de North Langford avec des toilettes portatives disponibles à plusieurs endroits sur le site.

- L'accès au lecteur ne sera pas autorisé pendant les courses car l'entrée traverse le parcours de course.
- Un laissez-passer de stationnement VIP sera fourni pour un jusqu'à deux véhicules par espace de tente d'équipe réservé.
- Aucune voiture ne sera autorisée à entrer ou à sortir pendant l'événement. Si votre voiture doit faire partie de votre configuration, veuillez prévoir de l'avoir en place avant 8h du matin et sachez que j'ene pourrai pas partir avant la fin de la course finale.
- Chaque espace d'équipe sera autorisé à un maximum de 2 voitures dans la zone de la tente de l'équipe. Des espaces supplémentaires peuvent être achetés pour 50 \$ par voiture tant que l'espace est disponible.

2.15.2. Aire de lavage des stands et des vélos

- Une grande fosse légale UCI à deux (2) côtés est située sur le parcours près du pont de départ du champ de tir. Voir le plan du cours pour plus de détails
- La zone des stands est pour l'échange de vélos de course et de roues au cours d'un événement de coureur
- De chaque côté de la zone des stands se trouve la voie d'échange, qui est réservée à l'entrée et à la sortie des coureurs. Ne vous tenez pas dans les couloirs d'échange pendant une course. Entre les voies d'échange se trouve le terre-plein central pour le stockage des vélos, des roues et des assistants des cyclistes.
- Seuls les coureurs et les mécaniciens / assistants des coureurs peuvent être présents à l'intérieur de la zone des stands pendant la course.
- Des nettoyeurs haute pression seront situés aux stands pour les mécaniciens et les assistants s'occupant des coureurs sur le parcours.
- L'utilisation de nettoyeurs haute pression par du personnel non autorisé à des moments non autorisés entraînera la disqualification.
- Veuillez retirer votre équipement de la zone des stands immédiatement après votre course
- Une aire générale de lavage des vélos sera située au Centre de conditionnement physique de North Langford (inscription). Voir la carte du cours pour l'emplacement.

2.15.3. Stationnement

- Des places de stationnement seront disponibles dans les aires de stationnement désignées de la région selon le premier arrivé, premier servi.
- Il y a un stationnement gratuit à Bear Mountain Parkway et au North Langford Fitness Centre. Voir la carte.
- Ne vous garez pas sur des routes résidentielles. Nous ne sommes pas responsables des articles perdus ou volés, des voitures remorquées ou verbalnées. Garez-vous de manière responsable et soyez courtois envers les résidents et les entreprises qui nous entourent.

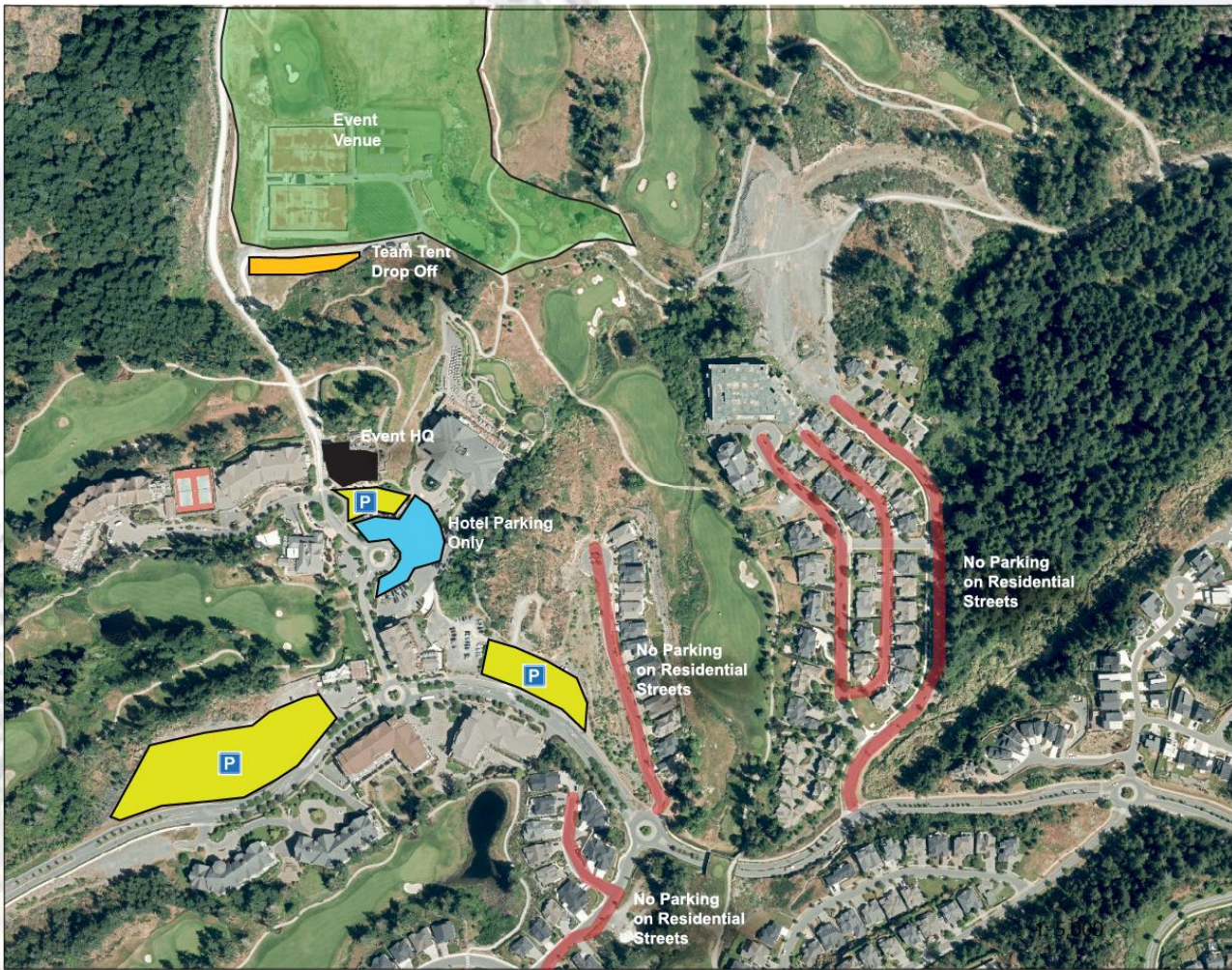

2.15.4. Premiers soins et soins médicaux

- Une équipe de personnel médical qualifié sera en place pendant l'événement, avec un emplacement principal à la ligne de départ / d'arrivée.
- Le superviseur médical /secouriste est Medix.
- La région est desservie par le 911
- Hôpital le plus proche :

[Hôpital général Victoria](#)

1 Chemin de l'hôpital,
Victoria (Colombie-Britannique)
V8Z 6R5

2,15.5. Sécurité et maintien de l'ordre

- La sécurité sur place sera en place pour la durée de l'événement
- Le personnel de sécurité dispose de capacités mobiles et d'une formation en premiers soins d'urgence
- La police municipale sera informée de l'événement et pourra fournir de l'aide si nécessaire (poste de police le plus proche à 6 km).

2,15.6. Hébergement et restaurants

Hôtel Fairways sur la montagne

Adresse: 1376 Lynburne Pl, Victoria, BC V9B 6S1

Téléphone : (778) 401-2020

Appelez l'hôtel directement pour profiter du bloc de chambre de groupe et du tarif. Le code promotionnel est: « Canadian Cyclocross Championships »

Quatre points par Sheraton Victoria Gateway

Adresse : 829, chemin McCallum, Victoria (Colombie-Britannique) V9B 6W6

Téléphone : (250) 474-6063

Appelez l'hôtel directement pour profiter du bloc de chambre de groupe et du tarif. Le code promotionnel est : « Canadian Cyclocross Championships »

Le Westin Bear Mountain Golf Resort & Spa, Victoria

Adresse: 1999 Country Club Way, Victoria, BC V9B 6R3

Téléphone : (250) 391-7160

Réservez avec code promo: « K6Y »

2,15.7. Itinéraire de l'aéroport

L'aéroport le plus proche pour les vols commerciaux est l'aéroport international de Victoria (YYJ). C'est à environ 40m en voiture du lieu les jours normaux / 1 heure pendant les heures de pointe les jours de semaine. Le temps de déplacement jusqu'au site peut varier en fonction de la circulation et des conditions routières. Il y a des services de location de voitures et de taxi à l'aéroport. Certains hôtels peuvent utiliser des services de navette. Consultez leurs sites Web respectifs pour plus de détails.

3. TREK BEAR CROSSING GRAND PRIX CX UCI C2

Dimanche le 28 novembre, 2021

3.1. Date et règles

- Le Trek Bear Crossing Grand Prix CX UCI C2 Race aura lieu le 28 novembre 2021.
- Les règles de l'UCI s'appliqueront à cet événement : http://www.uci.org/docs/default-source/rules-and-regulations/part-v--cyclo-cross.pdf?sfvrsn=2eb79d46_8

3.2. Admissibilité

- Tous les participants doivent être prêts à présenter leur licence sur demande lors de l'événement.
- Il y aura des licences de jour-de disponible pour cet événement (catégories non-UCI seulement)

3.3. Catégories

- Tous les compétiteurs DOIVENT entrer leur âge classé comme indiqué sur leur licence.
- Les catégories sont définies selon les règles de l'UCI en fonction de l'année de naissance. Voir les règles de l'UCI à l'adresse : http://www.uci.org/docs/default-source/rules-and-regulations/part-v--cyclo-cross.pdf?sfvrsn=2eb79d46_8

CATÉGORIES/CATÉGORIES DE CHAMPIONNATS UCI [UCI C2]

Juniors Hommes/Hommes (17-18 ans)

Élite Hommes/Hommes*

Élite Femmes/Femmes*



* Les catégories U23 sont combinées avec les catégories Elite pour les points, le classement et les prix en argent

CATÉGORIES DE DÉFIS

Maître/Maître 35-44 Hommes/Hommes

Maître/Maître 35-44 Femmes/Femmes

Maître/Maître 45-54 Hommes/Hommes

Maître/Maître 45-54 Femmes/Femmes

Maître/Maître 55-64 Hommes/Hommes

Master/Master 55-64 Femmes/Femmes

Maître/Maître 65+ Hommes/Hommes

Maître/Maître 65+ Femmes/Femmes

U13 Hommes/Hommes

U13 Femmes/Femmes

U15 Hommes/Hommes

U15 Femmes/Femmes

U17 Hommes/Hommes

U17 Femmes/Femmes

3.4. Inscription et ramassage des numéros

- Voir la section 1.9
- Les inscriptions seront acceptées sur place pour le Trek Bear Crossing Grand Prix CX UCI C2 Race pour les catégories non-UCI uniquement
- Pré-inscription pour Trek Bear Crossing Grand Prix CX UCI C2 liste disponible sur [NEW LINK](#)
- L'inscription en ligne commence le 1er septembreST. L'inscription en ligne se termine le 24 novembre à 23h59, le prix augmentera le 25 novembre à 12h01 AM.
- L'inscription sur place sera disponible le vendredi 26 novembre de 12h00 à 19h00, le samedi 2 novembre de 7h00 à 15h00 et le dimanche 28 novembre de 19h00 à 10h30.
- Les frais d'inscription ne sont pas remboursables
- Tous les concurrents DOIVENT entrer leur classe d'événement comme indiqué sur leur licence.
- Le bureau de course sera ouvert pour le ramassage des colis de 12h00 à 19h00 le vendredi 26 novembre et^{de} 7h00 à 15h00 le samedi 2 novembre^{7e} et^{de} 7h00 à 15h00 dimanche 28 novembre.
- Le ramassage des numéros fermera 60 minutes avant le début de la course.
- Les athlètes ne sont pas considérés comme inscrits à un événement tant que toutes les exigences administratives n'ont pas été satisfaites.
 - Remplissez le formulaire de demande
 - Signez la renonciation
 - Le paiement a été effectué
 - Le permis d'avenant a été validé par le commissaire désigné
 - Le dossard et le navire de chronométrage ont été ramassés
- L'enregistrement nécessite que la présentation d'une licence CC/UCI valide soit considérée comme définitive.
- La réunion des gestionnaires d'équipe aura lieu à 14h00 le vendredi 26 novembre au North Langford Fitness Centre (bureau de course)

3.5. Passes de fosse et mécanicien Protocol

- Les laissez-passer aux stands seront émis lors de l'inscription pour les coureurs inscrits aux courses juniors et élites.
- Chaque coureur a droit à deux (2) assistants. Aucun autre membre du personnel ne sera autorisé dans la zone de la fosse.
- Aucun laissez-passer aux stands n'est requis pour les catégories non élites.

3.6. Calendrier des courses et Fees

- Voir le tableau de la section 1.10

3.7. Course Numbers

- Les numéros doivent être complètement visibles à tout moment pendant la course
- Placement du nombre : voir le diagramme de la section 2.7
- Les coureurs utiliseront le même numéro de dossard qui leur a été attribué pour l'événement du Championnat canadien

3.8. Plan du cours – Sous réserve de la suspension C

- Voir la section 2.9.

3.9. Échauffements/Pré-équitation sur le Course

- Voir la section 2.10

3.10. Cidres R rodés

- Voir la section 2.12

3.11. Équipement

- **Les casques de vélo doivent être portés par les cyclistes sur le parcours en tout temps. Le défaut de le faire pourrait entraîner l'exclusion.**
- Voir les règles de l'UCI :
http://www.uci.org/docs/default-source/rules-and-regulations/part-v--cyclo-cross.pdf?sfvrsn=2eb79d46_8

3.12. Médailles et Prizes

- Les cérémonies de remise des prix auront lieu après toutes les courses, voir la section 1.11
- Tous les podiums devraient être présents

3.13. Résultats

- Les résultats seront affichés sur le tableau des résultats près du podium et au bureau des courses après chaque course

3.14. Services de course et Hospitalités

3.14.1. Aire de tente d'équipe, toilettes

- Voir la section 2.17.1

3.14.2. Aire de lavage des stands et des vélos

- Voir la section 2.17.2

3.14.3. Stationnement

- Voir la section 2.17.3

3.14.4. Premiers soins et soins médicaux

- Voir la section 2.17.4

3.14.5. Sécurité et maintien de l'ordre

- Voir la section 2.17.5

3.14.6. Hébergement et restaurants

- Voir la section 2.17.6

3.14.7. Directions de l'aéroport

- Voir la section 2.17.7.

3.15. Points UCI (UCI C2)

Sur la base du classement national UCI, les points UCI seront attribués pour les catégories et événements suivants.

Lieu	Elite H/H & W/F	Junior M/H
1er	40	10
2e	30	6
3e	20	4
4e	15	2
5e	10	1
6e	8	
7e	6	
8e	4	
9e	2	
10e	1	

3.16. Prix UCI En Argent (UCI C2)

Elite H/H & W/F		
Lieu	UCI EUR	UCI CAD
1er	350 €	535,01 \$
2e	€ 180	275,15 \$
3e	€ 120	183,43 \$
4e	90 €	137,57 \$
5e	€ 85	129,93 \$
6e	80 €	122,29 \$
7e	75 €	114,65 \$
8e	€ 70	107,00 \$
9e	65 €	99,36 \$
10e	60 €	91,72 \$
11e	55 €	84,07 \$
12e	50 €	76,43 \$
13e	45 €	68,79 \$
14e	40 €	61,14 \$
15e	35 €	53,50 \$
16e	25 €	38,22 \$

Juniors Hommes/Hommes		
Lieu	UCI EUR	UCI CAD
1er	150 €	229,29 \$
2e	100 €	152,86 \$
3e	€ 70	107,00 \$
4e	60 €	91,72 \$
5e	50 €	76,43 \$
6e	50 €	76,43 \$
7e	50 €	76,43 \$
8e	40 €	61,14 \$
9e	40 €	61,14 \$
10e	40 €	61,14 \$
11e	30 €	45,86 \$
12e	30 €	45,86 \$
13e	30 €	45,86 \$
14e	30 €	45,86 \$
15e	30 €	45,86 \$
16e	€ 0	0,00 \$

17e - 20e	25 €	38,22 \$	17e - 20e	€ 0	0,00 \$
TOTAL DES DÉPENSES	1 525 €	2 331,12 \$	TOTAL DES DÉPENSES	€ 800	1 222,88 \$

