TECHNICAL GUIDE | GUIDE TECHNIQUE

2027

CANADIAN CHAMPIONSHIPS
CHAMPIONNATS CANADIENS

TRACK | PISTE

ELITE – PARA – MASTERS | ÉLITE – PARA – MAÎTRES

Organized by | Organisé par :

CYCLING
CYCLISME
CANADA

CENTRE NATIONAL DE CYCLISME BROMONT

- Bromont, QC -

TABLE OF CONTENTS | TABLES DES MATIÈRES

OVERVIEW | RÉSUMÉ 3

ORGANIZER | ORGANISATEUR 3

GENERAL INFORMATION | INFORMATIONS GÉNÉRALES 4

REGISTRATION | INSCRIPTIONS 4

REGISTRATION FEES | FRAIS D'INSCRIPTIONS : 5

RACE NUMBERS PICK-UP SCHEDULE | L'HORAIRE DE LA CUEILLETTE DES DOSSARDS : 5

ELIGIBILITY | ADMISSIBILITÉ 5

SPECIFIC EVENT REGULATIONS | RÈGLEMENTS SPÉCIFIQUES AUX ÉPREUVES 6

ELITE | ÉLITE 6

Omnium 6

Individual Pursuit & Kilo | Poursuite individuelle & Kilo 6

Sprint | Vitesse 7

Keirin 7

Scratch 7

Points & Elimination Races | Courses aux points et élimination 7

Team Sprint | Vitesse par équipe 7

Madison 8

PARA 8

Kilo TT | CLM 8

Individual Pursuit | Poursuite individuelle 8

Sprint Qualifier | Vitesse Qualification 8

MASTER | MAÎTRE 8

Scratch & Points Races | Courses scratch et aux points 8

Kilo/500m TT | CLM 9

Individual Pursuit | Poursuite individuelle 9

Sprint | Vitesse 9

Keirin 9

Team Sprint & Team Pursuit | Vitesse et poursuite par équipe 9

NUMBER PLACEMENT | PLACEMENT DES DOSSARDS 10

MEDALS, JERSEY & CEREMONIES | MÉDAILLES, MAILLOT ET CÉRÉMONIES 10

UCI POINTS | POINTS UCI 11

ANTI-DOPING | ANTI-DOPAGE 11

PRE-EVENT TRACK BOOKINGS | LOCATIONS DE LA PISTE 11

SCHEDULE | HORAIRE 12

EVENT OFFICIALS | OFFICIELS DE L'ÉVÉNEMENT 13

MEDICAL | SOINS MÉDICAUX 13

ATHLETE SERVICES & INFORMATIONS | SERVICES ET INFORMATIONS AUX ATHLÈTES 14

VENUE INFORMATION | INFORMATIONS DU SITE 14

OVERVIEW | RÉSUMÉ

velodrome	**Le Vélodrome Sylvan Adams – Centre Multisports Desjardins 400 Rue Shefford Bromont, QC, J2L 3E7 (450) 534-3333**		
DATES	**JANUARY 8-10 JANVIER 2027**		
EVENTS *Épreuves*	**Elite**	**PARA**	**Master**
	-Individual Pursuit/Poursuite individuelle -Omnium -Kilo -Sprint/Vitesse -Keirin -Team Sprint/Vitesse par équipe -Madison -Scratch -Points Race/Course aux points -Elimination Race/Course élimination	- Individual Pursuit/Poursuite individuelle - Kilo - Sprint/Vitesse 200m	-Individual Pursuit/Poursuite individuelle -Kilo/500m -Points Race/Course aux points -Scratch Race/Course scratch -Sprint/Vitesse -Keirin -Team Pursuit/Poursuite par équipe -Team Sprint/Vitesse par équipe
	All events identified above are Championship events with titles and jerseys awarded as described in the Medals, Jerseys & Ceremonies section. *Toutes les épreuves identifiées ci-dessus sont des épreuves de championnats avec un titre et maillot de Champion canadien qui seront remis tel qu'indiqué dans la section Médailles, maillots et cérémonies.*		

ORGANIZER | ORGANISATEUR

Organizer ***Organisateur***	**Centre National de Cyclisme Bromont**
Address ***Adresse***	**400 Rue Shefford Bromont, QC J2L 3E7**
Contact Name ***Nom***	**Fred Tremblay**
Contact Email ***Courriel***	frederic@cncb.ca
Website ***Siteweb***	Visit Website | Visiter le site Web

https://www.facebook.com/CyclingCanada/

https://www.instagram.com/cyclingcanadaofficial/

https://twitter.com/CyclingCanada

#CANTRACKCHAMPS

GENERAL INFORMATION | INFORMATIONS GÉNÉRALES

- The Canadian Track Championships is a UCI CN class track event governed by Cycling Canada and will be held in accordance with UCI & CC regulations. It is the responsibility of the rider to know the rules.
- UCI points will be allocated for the Elite categories and events according to UCI regulations.
- The 2027 Canadian Track Championships will take place on the date and time as scheduled. There will be no extension of the Championships past Sunday, January 10th, 2027, due to unforeseen delays or prolonged stoppages. The racing format may also be modified at the discretion of the President of the Commissaire Panel and Technical Delegate.
- Equipment regulations, as per UCI rules and CC's Companion Guide, will be enforced for all categories.
- Helmets are mandatory for all training and racing.
- Delegations/teams will be assigned pits based on the number of athletes. Smaller delegations may have to share pits.
- Riders are reminded that they must always have their hands on the handlebars at all times while riding and racing on the track.
- Standing starts in training are allowed only with the permission and supervision of race officials.
- Reminder: No coaches or mechanics are allowed on the safety zone or the track except for one person per rider/team during the Individual and Team Pursuits.

- *Les Championnats canadiens piste sont un événement de niveau UCI CN dirigés par Cyclisme Canada et seront sera tenues selon les règles de l'UCI et CC. Il est la responsabilité du coureur de connaître les règlements.*
- *Des points UCI seront alloués aux catégories et épreuves Élites selon les règlements de l'UCI.*
- *Les Championnats canadiens piste auront lieu à l'endroit et aux heures mentionnées. Il n'y aura pas de prolongation des Championnats après le dimanche 10 janvier 2027 en raison de délais imprévisibles ou d'arrêts prolongés. Le format de compétition pourra être modifié à la discrétion du président du collège des commissaires et la déléguée technique.*
- *Les règlements UCI et les règlements du Complément de CC concernant l'équipement seront appliqués à toutes les catégories.*
- *Le port d'un casque approuvé est obligatoire pour l'entraînement et la compétition.*
- *Il y aura des espaces assignées pour les équipes au centre de la piste. L'allocation de ces espaces sera faite en fonction du nombre d'athlètes par équipe/délégation. Les plus petites équipes devront partager leur espace.*
- *Un rappel que les coureurs doivent avoir les mains sur leur guidon à tout temps lorsque sur la piste.*
- *Les départs arrêtés sont alloués seulement avec la permission et supervision d'un officiel.*
- *Rappel : Aucun entraîneur ou mécanicien est alloué sur la zone de sécurité ou la piste sauf une personne par coureur/équipe pour les poursuites individuelles et par équipes.*

REGISTRATION | INSCRIPTIONS

Registration Link | *Lien d'inscription*	Deadline | *Date Limite*
CLICK HERE | CLIQUEZ ICI	January 1st, 2027 11:59pm (ET) 1 janvier 2027 11:59h HNE

- There will be no late registrations or day-of registration accepted. No exceptions.
- Registration fees are **non-refundable** once registration is closed.
- Once a rider is registered and on the official start list, they may be penalized should they not appear on the start line or delay the start of the event without justification (ie. Medical reason).
- Race numbers **MUST** be picked up according to the **Race Numbers Pick-Up Schedule**. If a rider cannot pick up at those times, they must inform the Technical Delegate ahead of time or risk not being on the start lists.
- **Team Events:** riders need to register as individuals and submit team composition sheets according to Specific Events Regulations.
- **Omnium:** Elite riders registering for the omnium must select "3+ events" during online registration.

- *Il n'y aura aucune inscription tardive ou le jour même qui sera acceptée. Aucune exception.*
- *Les frais d'inscriptions **ne sont pas remboursables** lorsque la période d'inscriptions est terminée.*
- *Une fois qu'un coureur est inscrit et se trouve sur la liste de départ officielle, une pénalité peut être imposée s'il ne se présente pas ou s'il se présente en retard à la ligne de départ d'une épreuve (autre que pour une raison médicale).*

- *Les dossards **DOIVENT** être récupérés selon l'**horaire de la cueillette des dossards.** Si un coureur ne peut pas récupérer leurs dossards aux temps indiqués, il doit informer la déléguée technique ou il risque de ne pas être sur la liste de départ.*
- ***Épreuves par équipes** : les coureurs doivent s'inscrire individuellement et soumettre leur composition d'équipe selon les règlements spécifiques aux épreuves.*
- ***Omnium** : Les coureurs élites qui s'inscrivent pour l'omnium doivent sélectionner (3+ épreuves) sur l'inscription en ligne.*

REGISTRATION FEES | FRAIS D'INSCRIPTIONS :

CATEGORIES	1 EVENT/ÉPREUVE	2 EVENTS/ÉPREUVES	3+ EVENTS OR/ÉPREUVES OU +
ALL	80$ CAD	110$ CAD	150$ CAD

Registration fees will increase $20 for all categories starting on Friday December 25th at 12:00pm noon Eastern time.

Les frais d'inscriptions augmenteront 20$ pour toutes les catégories commençant le vendredi 25 décembre à midi heure de l'est.

RACE NUMBERS PICK-UP SCHEDULE | L'HORAIRE DE LA CUEILLETTE DES DOSSARDS :

Race numbers pick-up, license check & riders confirmation *Cueillette des dossards, verification des licences et confirmation des coureurs*	
Location	When | Quand
On-site meeting room *salle de réunion*	Thursday, January 7th: 5:00pm-7:00pm | *jeudi le 7 janvier: 17h00-19h00*

Riders must pick up their numbers and confirm their events during these periods. Another person can pick up the numbers, but they will need to present the rider's UCI license. **If a rider cannot pick up during that time, they MUST inform the Technical Delegate ahead of time or risk not being on the start lists.**

*Les coureurs doivent venir chercher leurs dossards et confirmer leurs épreuves des périodes indiquées ci-dessus. Une personne autre que la personne inscrite peut le faire, mais cette personne doit présenter la licence UCI du coureur. **Si un coureur ne peut pas récupérer leurs dossards aux temps indiqués, il DOIT informer la déléguée technique ou il risque de ne pas être sur la liste de départ.***

ELIGIBILITY | ADMISSIBILITÉ

- **Eligibility to race:**
  - To be able to participate and race, in all categories including UCI categories, you must be either a Canadian Citizen (dual citizenship included), permanent resident, landed immigrant or an individual with refugee status. Proof of citizenship status or residence will be required (passport, permanent resident card, landed immigrant status or refugee status papers).
- **Eligibility to compete for the Canadian Champion title/podium/medals/UCI points:**
  - Only the participants eligible to race (see above) who have Canadian as their UCI nationality will have access to the Canadian Champion title, podium, medal, and UCI points.
  - Should a rider eligible to race but from a different UCI nationality place among the top three overall finishers in the race category, a podium presentation will take place based on the finish order of the race and a second podium presentation based on the Canadian Championships results of eligible riders with Canadian UCI nationality will take place.
- Domestic licenses (from Canada or other countries) will not be permitted.
- No one-day licenses will be sold for the 2026 Canadian Track Championships.
- All competitors must enter their event class **as shown on their 2027 license,** using their age as of December 31st, 2027, when registering for their age category:
  - Elite Women & Men
  - Master Women & Men
    - A: 35-44
    - B: 45-54
    - C: 55-64
    - D: 65+

- Classes are defined as per UCI rules based on the year of birth. According to UCI rule 3.2.001, Juniors of 18 years old can take part in competitions for Elite categories.
- Athletes will not be considered registered for an event until the following administrative requirements have been completed:
    - Online registration has been done
    - Payment has been made
    - UCI license has been validated by the designated commissaires

---

- ***Admissibilité à prendre part aux épreuves :***
    - *Pour pouvoir participer, peu importe la catégorie (y compris les catégories UCI), vous devez être de l'une des catégories suivantes : citoyens canadiens, résidents permanents et immigrants admis ou individus ayant le statut de réfugié. Une preuve de citoyenneté ou de statut sera demandée (passeport, carte de résident permanent, documents de statut d'immigrant admis ou réfugié).*
- ***Admissibilité au titre, podium, médaille de Champion canadien et points UCI :***
    - *Seulement les citoyens canadiens qui ont comme nationalité UCI canadienne auront accès au titre national, aux places sur le podium de Champion canadien, aux points UCI et aux médailles de Championnats canadiens.*
    - *Si un coureur admissible à la compétition, mais qui n'a pas la nationalité UCI canadienne, termine à l'une des trois premières places dans la course, une première présentation du podium aura lieu en fonction de l'ordre d'arrivée et une deuxième présentation aura lieu en fonction des résultats des coureurs admissibles au titre national.*
- *Les licences domestiques (du Canada ou autres pays) ne seront pas acceptées.*
- *Il ne sera pas possible de se procurer une licence d'un jour.*
- *Tous les athlètes doivent s'inscrire dans la catégorie **indiquée sur leur licence 2027** en utilisant leur âge au 31 décembre 2027 durant l'inscription de leur catégorie d'âge :*
    - Élite Femmes & Hommes
    - Maître Femmes & Homme
        - A: 35-44
        - B: 45-54
        - C: 55-64
        - D: 65+
- *Les catégories sont définies selon les règles UCI et sont basées sur l'année de naissance. Selon le règlement UCI 3.2.001, les juniors de 18 ans peuvent participer à des épreuves pour les catégories moins de 23 ans et élite.*
- *Les athlètes ne seront pas considérés comme inscrit à une épreuve jusqu'à ce que les exigences suivantes aient été remplis :*
    - *L'inscription en ligne a été faite*
    - *Le paiement des frais d'inscription a été effectué*
    - *La licence du coureur a été vérifier par les commissaires désignés.*

SPECIFIC EVENT REGULATIONS | RÈGLEMENTS SPÉCIFIQUES AUX ÉPREUVES

ELITE | ÉLITE

Omnium

- If there are more than 24 riders registered in a category for the Omnium, there will be a qualification event [Points Race]. There will be no Canadian Champion title awarded in the Points Race qualification event for the Omnium.
- Omnium registration must be "3+ events" during online registration.
- Distance for Omnium - Tempo race (for both Men & Women): **10km**

- *S'il y a plus de 24 coureurs inscrits dans une catégorie pour l'Omnium, il y aura une épreuve de qualification [Course aux points]. Il n'y aura aucun titre de Champion(ne) canadien(ne) pour l'épreuve de qualification de la course aux points pour l'Omnium.*
- *L'inscription dans l'omnium doit être « 3+ épreuves » durant l'inscription en ligne.*
- *Distance pour la course Omnium - Tempo (pour les hommes et les femmes) : **10km***

Individual Pursuit & Kilo | Poursuite individuelle & Kilo

- For the Individual pursuit, there will be a qualifying round in heats of 2 riders to select the best 4 riders based on their times, followed by the finals. The two fastest riders from the qualifying round will race for 1st and 2nd place. The 3rd and 4th fastest riders will race for 3rd and 4th place.

- For the Kilo, there will be no qualification round; it will be conducted as a final.
- *Pour la poursuite individuelle, il y aura une ronde de qualification pour sélectionner les quatres meilleurs coureurs basés sur leurs temps, suivi de la finale. Les deux coureurs les plus rapides lors de la ronde de qualification s'affronteront pour la 1e et 2e place. Les coureurs avec les 3e et 4e temps plus rapides s'affronteront pour la 3e et 4e place.*
- *Il n'y aura pas de ronde de qualification pour le Kilo; l'épreuve sera tenue comme une finale.*

Sprint | Vitesse

- The qualification for the Sprint tournament will be a flying 200m. Progression of the Sprint tournament will be based on number of participants registered.
- For Elites, the ¼, ½, and finals will be conducted as a best of three. The 1/8 rounds will be single rides. The format of the Sprint tournament is subject to change based on number of participants registered.
- *La qualification du tournoi de vitesse sera un 200m. La progression du tournoi de vitesse sera basée sur le nombre de participants inscrits.*
- *Pour les élites, les rondes de ¼, ½, et les finales seront des 2 de 3. Les rondes de 1/8 seront une course seulement. Le format du tournoi de vitesse est sujet à changement et sera basé sur le nombre de participants inscrits.*

Keirin

- Progression of the Keirin tournament will be based on number of participants registered.
- *La progression du tournoi de Keirin sera basée sur le nombre de participants inscrits.*

Scratch

- If there are more than 24 riders registered in a category, there will be a qualification race.
- Scratch Distances: Women: **10km** | Men: **10km**
  - Qualification Distances, if required: Women: **7.5km** | Men: **7.5km**
- (UCI Art. 3.2.177): Riders overtaken by the main bunch shall immediately leave the track.
- *S'il y a plus de 24 coureurs inscrits dans une catégorie, il y aura une épreuve de qualification.*
- *Distances du scratch:* Femmes: **10km** | Hommes: **10km**
  - *Distance d'épreuve de qualification, si nécessaire :* Femmes: **7.5km** | Hommes: **7.5km**
- *(UCI Art. 3.2.177) : Les coureurs doublés par le peloton principal doivent immédiatement quitter la piste.*

Points & Elimination Races | Courses aux points et élimination

- If there are more than 24 riders registered in a category, there will be a qualification race.
- Points Distances: Women: **20km** | Men: **30km**
  - Qualification Distances, if required: Women: **10km** | Men: **15km**
- Elimination Qualification, if required is a Scratch race
  - Qualification Distances, if required: Women: **7.5km** | Men: **7.5km**
- *S'il y a plus de 24 coureurs inscrits dans une catégorie, il y aura une épreuve de qualification.*
- *Distances du points:* Femmes: **20km** | Hommes: **30km**
  - *Distance d'épreuve de qualification, si nécessaire :* Femmes: **10km** | Hommes: **15km**
- *La qualification pour l'élimination, si nécessaire, est une course du scratch*
  - *Distances de qualification, si nécessaire : Femmes : **7.5 km** | Hommes : **7.5 km***

Team Sprint | Vitesse par équipe

- Team Sprint will be composed of 3 riders.
- Team Sprint will run a qualifying round, where top 4 teams will qualify for the finals.
- Qualifying heats will run as 1-up, while finals will run as 2-ups.
- Team compositions (including alternate riders) must be submitted the day prior to the Team Sprint competition. Forms will be made available at the Information Desk on the infield.
- Any changes to the team composition must be submitted to the race secretary no later than 30 minutes before the start of the competition round for the Team Sprint.
- *La vitesse par équipe sera composée de 3 coureurs.*
- *La vitesse par équipe comprendra une phase de qualification, à l'issue de laquelle les quatre meilleures équipes se qualifieront pour la finale.*
- *Les séries qualificatives auront seulement une équipe sur la piste, et les finales auront deux équipes.*

- *La composition des équipes (y compris les coureurs alternatifs) doit être soumisse le jour avant les épreuves de vitesse par équipes. Les formulaires à compléter seront disponibles au bureau d'information au centre de la piste.*
- *Les changements à la composition de l'équipe doivent être soumis à la secrétaire de la course au moins 30 minutes avant le début de la compétition pour la vitesse par équipe.*

Madison

- Team compositions must be submitted the day prior to the competition. Forms will be available at the Information Desk on the infield. Only riders racing in Elite category events can enter the Madison, Masters are not eligible.
- There will be 10-minutes of Madison warm-up directly ahead of the event each for Elite Women and Elite Men.

- *La composition des équipes devra être soumisse le jour avant l'épreuve. Seulement les coureurs participant à des épreuves de la catégorie Élite peuvent s'inscrire au Madison ; les maîtres ne sont pas admissibles.*
- *Il y aura un réchauffement de 10 minutes directement précédent l'épreuve pour les Élites Femmes et les Élites Homme chaque.*

PARA

Kilo TT | CLM

- The event is run as a straight final (one ride only)
- Results will now be factored with championship titles awarded for MC1-3, WC1-3, MC4-5, WC4-5, MB, & WB.
- Distances (All classes): **1km**

- L'événement se déroule comme une finale directe (une course seulement).
- Un facteur seront désormais pris en compte pour l'attribution des titres de champion dans les catégories HC1-3, FC1-3, HC4-5, FC4-5, HB, & FB.
- Distances (Toutes les classes): **1km**

Individual Pursuit | Poursuite individuelle

- The event is run as a straight final (one ride only)
- Results will now be factored with championships titles awarded for MC1-3, WC1-3, MC4-5, WC4-5, MB, & WB.
- Distances: M/W C1-3: **3km** | M/W C4-5 & M/W B: **4km**

- L'événement se déroule comme une finale directe (une course seulement).
- Un facteur seront désormais pris en compte pour l'attribution des titres de champion dans les catégories HC1-3, FC1-3, HC4-5, FC4-5, HB, & FB.
- Distances: H/F C1-3: **3km** | H/F C4-5 et H/F B: **4km**

Sprint | Vitesse

- The qualification for the Sprint will be a flying 200m. The event is run as a straight final (one ride only).
- The flying 200m event is a Canadian Championship title, and the results will be factored with championships titles awarded for MC1-2, WC1-2, MC3-5, WC3-5, MB & WB.
- The sprint final will be run as an exhibition event.
- Distances: M/W C: **Flying 200m from 3.5 laps** | M/W B: **Flying 200m from 4.5 laps.**

- La qualification de vitesse sera un 200m. L'événement se déroule comme une finale directe (une course seulement).
- L'épreuve des 200 m « flying » compte pour le titre de champion du Canada, et un facteur est utilisé pour le classement d'athlètes pour les catégories HC1-2, FC1-2, HC3-5, FC3-5, HB, & FB.
- La finale du sprint est une épreuve de démonstration.
- Distances: H/F C: **Départ Lancé 200m à partir de 3,5 tours** | H/F B: **Départ Lancé 200m à partir de 4,5 tours**

MASTER | MAÎTRE

Scratch & Points Races | Courses scratch et aux points

- Points Race Distances: Women (all), MMC&D: **10km** | MMB: **15km** | MMA: **20km**
- Scratch Race Distances: Women (all), MMC&D: **5km** | MMB: **7.5km** | MMA: **10km**
- We reserve the right to combine categories where there are less than 12 starters.
- If categories are combined, a separate result and podium will be presented for each category.
- It is important to note that in the case of a Points Race, it will be run as a single event whereby points are only awarded to the first 4 riders on a sprint lap, regardless of their category.

- *Distances course aux points : Femmes (tous), MHC&D: **10km** | MHB: **15km** | MHA: **20km***

- *Distances course scratch : Femmes (tous), MHC&D:* ***5km*** *| MHB:* ***7.5km*** *| MHA:* ***10km***
- *On se réserve le droit de combiner les catégories où il y a moins de 12 participants.*
- *Si les catégories sont combinées, il y aura un podium et une présentation des résultats pour chaque catégorie.*
- *Il est important de noter que dans une course aux points, la course se déroule comme une épreuve unique dans laquelle les points sont attribués seulement aux 4 premiers coureurs sur un tour sprint, quel que soit leur catégorie.*

Kilo/500m TT | CLM

- The event is run as a straight final (one ride only).
- Distances: MMC&D, MWB&C&D: **500m** | MMB, MWA : **750m** | MMA: **1km**

- *L'événement se déroule comme une finale directe (une course seulement).*
- *Distances : MHC&D, MFB&C&D :* ***500m*** *| MHB, MFA :* ***750m*** *| MHA :* ***1km***

Individual Pursuit | Poursuite individuelle

- The event is run as a straight final (one ride only).
- Distances: MMC&D, MWB&C&D: **2km**|MMB&A, MWA: **3km**

- *L'événement se déroule comme une finale directe (une course seulement).*
- *Distances : MHC&D, MFB&C&D:* ***2km*** *| MHB&A, MFA:* ***3km***

Sprint | Vitesse

- Master Women will race together with one podium only.
- Masters Men D will race together with Masters Men C with one podium only.
- Categories with 8 or more qualifiers will proceed with ¼ finals (8 rider tournament). Categories with 4-7 qualifiers will proceed with ½ finals (4 rider tournament).
- Only the final will be a best of three.

- *Les femmes maîtres courront ensemble et il y aura seulement un podium.*
- *Les Maîtres Hommes D courront avec les Maîtres Hommes C et il y aura seulement un podium.*
- *Les catégories avec 8 coureurs ou plus procéderons avec les ¼ finales (tournoi de 8 coureurs). Les catégories avec 4-7 coureurs débuterons avec la ½ finales (tournoi de 4 coureurs).*
- *Seulement la finale sera un 2 de 3.*

Keirin

- There must be at least 5 starters to hold a race. Riders in categories with less than 5 starters will not be permitted to ride with another category unless noted below:
  - Master Women will race together with one podium only.
  - Masters Men D will race together with Masters Men C with one podium only.
- The format of the Keirin tournament will depend on the number of riders registered.

- *Il doit avoir au moins 5 participants pour que la course ait lieu. Les coureurs dans les catégories ayant moins de 5 participants ne seront pas autorisés à se joindre à une autre catégorie autre que celles indiquées ci-dessous :*
  - *Les femmes maîtres courront ensemble et il y aura seulement un podium.*
  - *Les Maîtres Hommes D courront avec les Maîtres Hommes C et il y aura seulement un podium.*
- *Le formant du tournoi de Keirin dépendra du nombre de participants inscrits.*

Team Sprint & Team Pursuit | Vitesse et poursuite par équipe

- Team Sprint will be composed of 3 riders/3 laps and Team Pursuits will be composed of 4 riders/4km.
- Categories will be combined for Master Women (A/B/C/D) and Master Men (A/B/C/D).
- Both events will run as a straight final (no qualification round – one ride only, classification based on times).
- Team compositions (including alternate riders) must be submitted before the end of the prior session for the events. Forms will be made available at the Information Desk on the infield.

- *La vitesse par équipe sera composée de 3 coureurs/3 tours et la poursuite par équipe sera composée de 4 coureurs/4km.*
- *Les catégories seront combinées pour les Maîtres Femmes (A/B/C/D) et Maîtres Hommes (A/B/C/D).*
- *Il y aura une seule ronde finale pour ces deux courses, où le résultat sera basé sur le temps.*
- *La composition des équipes (y compris les coureurs alternatifs) doit être soumisse avant la fin de session précédente les épreuves. Les formulaires à compléter seront disponibles au bureau d'information au centre de la piste.*

NUMBER PLACEMENT | PLACEMENT DES DOSSARDS

Riders are required to wear clothing that corresponds with the team/club indicated on their license, the only exception being riders representing their provincial team. Failure to wear appropriate clothing may result in a penalty. Independent riders must wear neutral clothing, without sponsors. In the Madison, each team must wear identical jerseys.

Numbers must be worn on the lower back as seen in the diagram at the end of this section. As per UCI rules, riders must wear two (2) numbers in all events, except for the events listed below:

- Kilo/500 TT
- Individual Pursuit
- Team Pursuit
- Team Sprint

Note: Pinless number systems (i.e. pockets) are only permitted for events where one number is required.

Les coureurs doivent porter les vêtements de cyclisme qui correspondent à leur équipe tel qu'indiqué sur leur licence (à l'exception des coureurs représentant l'équipe provinciale). Les coureurs qui font défaut à ce règlement pourront recevoir une pénalité. Les coureurs indépendants doivent porter une combinaison neutre, sans commanditaires. Au Madison, chaque équipe doit porter des maillots identiques.

Les dossards doivent être portés dans le bas du dos tel qu'indiqué dans le diagramme. Selon les règles UCI, les coureurs doivent porter deux (2) numéros dans toutes les épreuves, à l'exception des épreuves ci-dessous :

- *Kilo/500m*
- *Poursuite individuelle*
- *Poursuite en équipe*
- *Vitesse par équipe*

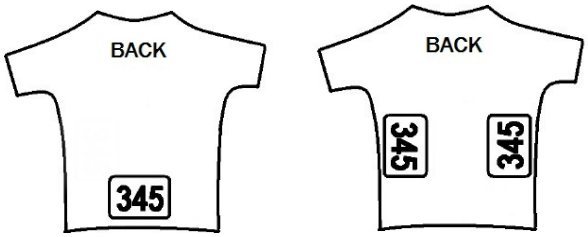

Remarque : les poches pour les dossards peuvent seulement être utilisées dans les épreuves où un dossard est nécessaire.

MEDALS, JERSEY & CEREMONIES | MÉDAILLES, MAILLOT ET CÉRÉMONIES

- Championship Medals and Canadian Champion jerseys will be awarded in all Canadian Championships title categories regardless of number of riders present.
- Para events will be factored. Please review in the "SPECIFIC EVENT REGULATIONS" section for more details.
- Master Women have been separated into four categories and will be awarded four separate titles for selected events [Individual Pursuit, 500m, Points Race, Scratch Race] even if they are raced combined.
    - **Note:** the Keirin and Sprint tournaments will be raced combined with only one title awarded for Master Women.
- Master Men have been separated into four categories and will be awarded four separate titles for selected events [Individual Pursuit, Kilo/500m, Points Race, Scratch Race] even if they are raced combined.
    - **Note:** the Keirin and Sprint tournaments will be raced combined for Master Men C & D, with only one title awarded.
- All athletes who have placed on the podium must attend the award ceremonies. Failure to do so may result in a penalty and loss of prize money when applicable. Riders who cannot attend the ceremony must advise the President of the Commissaires Panel or the Technical Delegate with a valid reason. Note that travel is not considered a valid reason.
- Riders must wear their cycling kit to the award ceremony. Failure to do so may result in a penalty and loss of award.

- *Les médailles et maillots des Champions canadiens seront décernés dans toutes les catégories de titres canadiens, peu importe le nombre de coureur présents.*
- Un facteur seront désormais prises en compte pour les épreuves para. Veuillez consulter la section « RÈGLEMENTS SPÉCIFIQUES AUX ÉPREUVES » pour plus de détails

- *Les femmes maîtres ont été divisées dans quatre catégories et seront attribuer quatre titres distincts pour les épreuves spécifiques [poursuite individuelle, 500m, course aux points, course scratch] même si les catégories courent ensemble.*
    - ***Note :** les tournois de Keirin et Sprint seront combinés avec seulement un titre attribué pour les femmes maîtres.*
- *Les hommesmaîtres ont été divisées dans quatre catégories et seront attribuer quatre titres distincts pour les épreuves spécifiques [poursuite individuelle, kilo/500m, course aux points, course scratch] même si les catégories courent ensemble.*
    - ***Note :** les tournois de Keirin et Sprint seront combinés pour les Maîtres Hommes C et D, avec seulement un titre attribué.*
- *Tous les athlètes ayant obtenu une place sur le podium doivent participer aux cérémonies. S'ils ne participent pas aux cérémonies, une pénalité et une perte de prix peuvent être imposées (y compris les prix en argent, le cas échéant). Les coureurs qui ne peuvent pas participer à la cérémonie de prix doivent informer le président du collège des commissaires ou la déléguée technique s'ils ont une raison valable. Noter que le voyage n'est pas une raison valable.*
- *Les coureurs doivent porter des vêtements de cyclisme à la cérémonie. Dans le cas contraire, une pénalité et une perte de prix peuvent être imposées.*

UCI POINTS | POINTS UCI

The 2027 Canadian Track Championships is a UCI National Championship event, and thus awards UCI points to valid 2027 license holders according to the UCI track regulations (Art. 3.3.010). Please refer to the UCI regulations for the table of points (p. 69-73).

Les Championnats canadiens piste 2027 est un événement UCI de championnat national, alors des points UCI sont alloués aux coureurs tenant une licence valide 2027 selon les règlements de piste UCI (Art. 3.3.010)*. Veuillez consulter au tableau des points dans les règlements UCI (p. 69-73).*

ANTI-DOPING | ANTI-DOPAGE

CCES may conduct doping control. Athletes who are selected for testing will be met by a chaperone when they exit the track. Location of the doping control station will be identified.

Il est possible que CCES procède à des tests de dépistage au vélodrome. Les athlètes qui sont sélectionnés pour les tests seront accueillis par un chaperon lorsqu'ils quittent la piste. La station d'anti-dopage sera identifiée.

Athletes participating in the 2027 Canadian Track Championships who require the use of a medication that is included on the Prohibited List must apply for a Therapeutic Use Exemption (TUE) prior to participating in the event.

Les athlètes participants aux Championnats canadiens piste 2027 nécessitants l'utilisation d'un médicament inscrit sur la liste des interdictions doivent demander une autorisation d'usage à des fins thérapeutiques (AUT) avant de participer à l'événement.

PRE-EVENT TRACK BOOKINGS | LOCATIONS DE LA PISTE

Provincial team bookings must be requested directly through the CNCB with alexandra@cncb.ca. "Pre-Nationals Open" sessions have been organized by the CNCB on the following dates and times for individual athletes. These sessions must be booked and paid online in advance by **clicking here:**

DATE	TIME/HEURE
Tuesday January 5th *Mardi le 5 janvier*	7:00-11:00
Wednesday January 6th *Mercredi le 6 janvier*	7:00-11:00
Thursday January 7th *Jeudi le 7 janvier*	7:00-21:00

*Les réservations pour les équipes provinciales doivent être demandées directement auprès du CNCB via alexandra@cncb.ca. Il y a des sessions « ouvertes » dédiées pour les préparations aux championnats nationaux pour les équipes qui ont été organisées par le CNCB aux dates et heures ci-dessus. Ces sessions doivent être réservées et payées en ligne en avance par **cliquer ici.***

SCHEDULE | HORAIRE

Preliminary – subject to change | *Préliminaire – sujet à changements*

	TIME | TEMPS	EVENTS | ÉPREUVES
Thurs. | jeudi january 07 janvier	**17:00-19:00** **19 :15**	**Rider Confirmation | Confirmation des coureurs** – *infield/centre de la piste* **Managers Meeting | Rencontre des entraîneurs** – *infield/centre de la piste*
Fri. | vendredi January 8 janvier	**7:00-8:20**	**Open Training | Entraînement ouvert**
	Session 1 Racing starts | Épreuves débutent 8:30	IP Qual. | Poursuite Indv. Qual.: Elite Kilo/500m Final | Finale : Master | Maître Sprint 200m | Vitesse 200m: Para Sprint Qual. | Vitesse Qual. : Elite **Ceremonies | Cérémonies** Sprint 1/8 Final | Vitesse 1/8 Finale : Elite* IP Finals | Poursuite Indv. Finales : Para Sprint 1/4 Final R1| Vitesse 1/4 Finale R1: Elite IP Finals | Poursuite Indv. Finales : Elite M|H Sprint 1/4 Final R2| Vitesse 1/4 Finale R2: Elite IP Finals | Poursuite Indv. Finales : Elite W|F Sprint 1/4 Final R3| Vitesse 1/4 Finale R3: Elite* **Ceremonies | Cérémonies** **if necessary | si nécessaire*
	Session 2 Racing starts | Épreuves débutent **TBD**	**Open Training | Entraînement ouvert: [20 mins]** Points Qual. : Elite* Sprint 1/2 Final | Vitesse 1/2 Finale : Elite Team Pursuit Final | Poursuite par équipe Finale : Master M | Maître H Sprint 1/2 Final | Vitesse 1/2 Finale : Elite Team Pursuit Final | Poursuite par équipe Finale : Master W | Maître F Sprint Final | Vitesse Finale : Para Sprint Final | Vitesse Finale: Elite Points Final | Finale : Elite Sprint Final | Vitesse Finale: Elite **Ceremonies | Cérémonies** **if necessary | si nécessaire*
Sat | samedi January 9 janvier	**Session 1** Racing starts | Épreuves débutent 8:00	**Open Training | Entraînement ouvert: 7:30-7:50** Omnium Qual. : Elite* Sprint Qual. | Vitesse Qual. : Master | Maîtres Kilo Final | Finale : Para Kilo Final | Finale: Elite IP Finals | Poursuite Indv. Finales : Master | Maître **Ceremonies | Cérémonies** Sprint 1/4 Final | Vitesse 1/4 Finale : Master | Maître* Omnium I - Scratch: Elite Sprint 1/2 Final | Vitesse 1/2 Finale : Master | Maître Omnium II - Tempo : Elite Sprint Final | Vitesse Finale: Master | Maître **Ceremonies | Cérémonies** **if necessary | si nécessaire*
	Session 2 Racing starts | Épreuves débutent **TBD**	**Open Training | Entraînement ouvert: [20 mins]** Team Sprint Qual. | Vitesse Par équipe Qual. : Elite Omnium III – Elimination : Elite Team Sprint Final | Vitesse par équipe Finale: Master | Maître Team Sprint Final | Vitesse par équipe Finale: Elite Omnium IV – Points : Elite **Ceremonies | Cérémonies**
Sun | dimanche January 10 janvier	**Session 1** Racing starts | Épreuves débutent 8:30	**Open Training | Entraînement ouvert: 7:30-8:20** Elimination Qual. : Elite* Keirin : Master | Maître Round 1* Scratch Qual. : Elite* Points Final | Finale : Master | Maître **Ceremonies | Cérémonies** Keirin Final | Finale : Master | Maître Elimination Final | Finale : Elite **Ceremonies | Cérémonies** **if necessary | si nécessaire*
	Session 2 Racing starts | Épreuves débutent **TBD**	**Open Training | Entraînement ouvert: [30 mins]** Keirin : Elite Round 1 Scratch Final | Finale : Elite

[redacted]

Keirin Repechage: Elite
Ceremonies | Cérémonies
Keirin Semi: Elite
Scratch: Master | Maître
Keirin Final | Finale : Elite
Madison Final | Finale : Elite
Ceremonies | Cérémonies

Open training at the beginning of each session is limited to riders competing in that session only.
L'entraînement ouvert avant chaque session est limité aux coureurs qui participent dans cette session seulement.

EVENT OFFICIALS | OFFICIELS DE L'ÉVÉNEMENT

Position	Assigned by | Assigné par	Name | Nom
Technical Delegate ***Déléguée Technique***	Cycling Cyclisme Canada	Jen Eaton (ON)
President of the Commissaires Panel ***Président du Collège des commissaires***	Cycling Cyclisme Canada	Michael Pinkoski (AB)
Judge Referee ***Juge arbitre***	Cycling Cyclisme Canada	Josée Larocque (ON)
Secretary ***Secrétaire***	Cycling Cyclisme Canada	Marie-Eve Potvin (ON)
Starter ***Juge de départ***	Cycling Cyclisme Canada	Adrien Levesque (NB)
Finish Judge ***Juge d'arrivée***	Cycling Cyclisme Canada	Vallérie Trottier (QC)
Members ***Membres***	Cycling Cyclisme Canada Cycling Cyclisme Canada Cycling Cyclisme Canada FQSC FQSC	Josée Bedard (QC) Steve Head (ON) Andrew Paradowski (ON) TBC TBC
Timing ***Chronométrage***		Racetiming.ca

MEDICAL | SOINS MÉDICAUX

First aid will be on-site for all official training and competition sessions. They will be located in the dedicated medical areas with a station under the track. The medical team will treat athletes, staff, officials, and volunteers.

Une équipe de premiers soins sera sur place pour toutes les sessions. L'équipe médicale sera située dans les zones réservées avec une station fixe sous la piste. Leurs services seront disponibles pour les athlètes et le personnel de soutien, les bénévoles et les commissaires.

The closest hospital is located **16km** from the velodrome. |
L'hôpital le plus proche est situé à **16 km** *du vélodrome.*

HÔPITAL BROME-MISSISQUOI-PERKINS
950, Rue Principale
Cowansville, QC, J2K 1K3

The next closest hospital is located **17km** from the velodrome. |
Le prochain hôpital le plus proche est situé à **17 km** *du vélodrome.*

HÔPITAL DE GRANBY
205, Boulevard Leclerc Ouest
Granby, QC, J2G 1T7

ATHLETE SERVICES & INFORMATIONS | SERVICES ET INFORMATIONS AUX ATHLÈTES

- **Team pits** will be allocated based on the number of athletes per team. Smaller delegations or independent athletes may have to share a common space. Pits will be clearly identified and accessible as of Thursday January 7th.
- **Info Desk:** an information desk will be set at the entrance of the cycling center. If you have any questions or concerns, please talk to the staff or volunteers at the info desk.
- **Schedule, results, and start lists** will be available online through **Racetiming.ca**. In an effort to reduce waste, no paper copies of start lists and results will be distributed to teams or riders.
- **Equipment on the infield**: equipment on the infield can be left overnight as of Thursday January 7th from 9am. However, please note that there will not be security present during the night.
- **Wi-Fi:** there is free public access in the velodrome.
- **Pre-Event Track Bookings:** follow the link
- **Lodging and Airport Shuttles:** Please call 450-534-3333 for reservations if you want to stay at the cycling center. Few rooms are available. Airport ride, click here.

- *Des **espaces assignés** seront attribués en fonction du nombre d'athlètes dans chaque délégation. Les petites délégations et les coureurs indépendants peuvent avoir partager un espace commun. Les espaces seront identifiés et accessibles commençant le jeudi 7 janvier.*
- ***Bureau d'information** : un bureau sera situé à l'accueil du Centre National de Cyclisme de Bromont. Si vous avez des questions ou des préoccupations, veuillez-vous adresser aux bénévoles ou au personnel du bureau.*
- ***L'horaire, les résultats et les listes de départs** seront disponible en ligne à travers **Racetiming.ca**. Veuillez prendre note qu'il n'y aura pas de copies distribuées aux équipes ou aux coureurs.*
- ***Équipement au centre de la piste :** il est possible d'y laisser votre équipement pendant la nuit commençant le jeudi 7 janvier à 9h00. Cependant, il n'y aura pas d'agent de sécurité présent au cours de la nuit.*
- ***Wi-Fi :** il y a un Wi-Fi public et gratuit qui est accessible au vélodrome.*
- ***Temps de piste avant la course :** Suivez le lien*
- ***Hébergement et transport pour aéroport :** Pour réserver un hébergement au Centre National de Cyclisme de Bromont, s'il vous plaît, appelez au 450-534-3333. Le nombre de chambres est limité. Transport aéroport, cliquez ici.*

VENUE INFORMATION | INFORMATIONS DU SITE

TRACK SPECIFICATIONS | CARACTÉRISTIQUES DE LA PISTE

250m indoor specialized wood track. UCI World Cycling Center Satellite standard.

Piste en bois spécialisée de 250 m en salle. Conforme aux normes « Satellite » du Centre mondial du cyclisme de l'UCI.

MANDATORY TRACK CERTIFICATION | CERTIFICATION DE PISTE OBLIGATOIRE

To compete and ride at the Vélodrome Sylvan Adams – Centre Multisports Desjardins, riders must have received their track certification. This process should take about 15 minutes to complete and is of no cost to the athletes of the 2027 Canadian Track Championships. It is included in practice time for all team reserving prior practice session. For athletes and teams who were certified at last year's championships, there is no need to be re-certified.

For all teams CNCB have arranged a session with a certified coach on Thursday January 7th from 3:00 to 5:00pm to facilitate this process. Please contact alexandra@cncb.ca for more information.

Pour concourir et rouler au Vélodrome Sylvan Adams – Centre Multisports Desjardins, les coureurs doivent avoir reçu leur certification de piste. Ce processus prendra environ 15 minutes à compléter et est sans frais pour les athlètes des Championnats canadiens sur piste 2027.Le processus est inclus dans la session de pratique si une équipe a réservé du temps de piste. Les athlètes et les équipes qui ont été certifiés lors des championnats de l'année passée n'ont pas besoin d'être recertifiés.

CNCB à organisé une session avec un entraîneur certifié le jeudi 7 janvier de 15h00 à 17h00 pour faciliter ce processus. Pour plus d'informations, veuillez contacter alexandra@cncb.ca.

ACCESS | ACCÈS

Access to the infield is restricted to participants (athletes, coaches, team staff, etc.) and event personnel. All public and spectators must purchase tickets and must remain in spectator common areas and not enter the infield.

L'accès au terrain est limité aux participants (athlètes, entraîneurs, personnel de l'équipe, etc.) et au personnel de l'événement. Il est demandé à tout le public et les spectateurs doivent acheter des billets pour l'événement et doivent rester dans les zones communes aux spectateurs et de ne pas entrer dans le centre de la piste.

ACCREDITATION | ACCRÉDITATION

Accreditation and registration will be located near the entrance. Participant accreditation for athletes will not be required, but event personnel will be required to always have their accreditation on them. Team staff (coaches & mechanics) will be required to REQUEST ACCREDITATION HERE.

L'accréditation et les inscriptions seront situées près de l'entrée. L'accréditation pour les athlètes ne sera pas requise, mais le personnel de l'événement devra avoir leur accréditation sur eux à tout moment. Les personnels de l'équipe (entraîneurs et mécaniciens) devront S'INSCRIRE ICI POUR UNE ACCREDITATION.

PARKING | STATIONNEMENT

Onsite parking is limited. If you have a team trailer, please leave your equipment near the entrance, and then follow the volunteers' directions on where to park.

Le stationnement sur place est limité. Si vous avez une remorque d'équipe, veuillez laisser votre équipement près de l'entrée et ensuite suivre les indications des bénévoles pour stationner.

SPECTATORS | SPECTATEURS

Spectators **will not be allowed in the infield at any point**, this includes during award ceremonies.
Tickets are required to spectate this event. You can buy your tickets on site or online by clicking the link below.

*Les spectateurs **seront interdits d'entrer au centre de la piste à tout moment**, y compris pendant les cérémonies protocolaires. Un billet est nécessaire pour regarder ces championnats. Vous pouvez acheter vos billets sur place ou en ligne en cliquant sur le lien ci-dessous.*

TICKETING | BILLETTERIE

BIKE RENTAL | LOCATION DE VÉLO

For those who wish to rent a bike for the weekend. Please contact CNCB to make a reservation by phone at 450-534-3333.

Pour ceux qui désire louer un vélo pour la fin de semaine. Svp contacter le CNCB pour procéder à la réservation par téléphone à 450-534-3333.

MEDIA REQUESTS & ACCREDITATION | DEMANDES ET ACCRÉDITATIONS MEDIAS

All media requests can go directly to CNCB (frederic@cncb.ca).
PHOTOGRAPHERS: All must obtain Cycling Canada permission to take photos from the infield or track side.

Toutes demandes médias peuvent aller directement au CNCB (frederic@cncb.ca).
***PHOTOGRAPHES :** Tous doivent obtenir l'autorisation de Cyclisme Canada afin de prendre des photos à partir du centre ou au côté de la piste.*

SPONSORS | COMMANDITAIRES

Cycling Canada is the nation's oldest National Sport Organization and has one simple purpose – to inspire Canadians to cycle. Our mandate is to holistically develop the sport in partnership with our 11 Provincial/Territorial Sport Organizations, putting more Canadians on bikes from coast-to-coast and on podiums around the world.

Cyclisme Canada est le plus ancien organisme national de sport au pays et son objectif est simple : inspirer les Canadiens à faire du vélo. Notre mandat est de développer le sport de façon holistique en partenariat avec nos 11 organismes provinciaux et territoriaux de sport, afin de permettre à un plus grand nombre de Canadiens de pédaler d'un océan à l'autre et de monter sur les podiums autour du monde.